盛京時報
發行者 康德新聞社 新京特別市中央通四三號
發行所 康德新聞社奉天支社 奉天市大和區田町九號
零售每份國內六分 每月一圓五角 廣告每行(二十字)四圓 另議

猛爆萬縣及三斗坪
邀擊來襲武漢地區敵機墜其十架

大本營發表【八月二十六日十五時三十分】中國方面我航空部隊、八月二十四日、向萬縣及宜昌西方三斗坪附近進攻並邀擊來襲武漢地區之敵機、其狀況如次、

一、炸碎萬縣碼頭軍需品集積所及敵舟艇羣、使之起火、

二、攻擊三斗坪附近揚子江上敵船舶、擊沈其一隻、擊破二隻、

三、邀擊來襲武漢地區之敵機二十數架、擊墜其十架(就中、不確實一)、

四、我方之損害自爆及未歸還者各一架、

進襲渝工場地帶
重慶萬縣飽浴日軍巨彈

【東京二十五日電】日本在華航空部隊、立身於防衛本土第一線、爲由大陸而來擊滅在華美空軍、展開偉壯翼、二十三日該方面之日本航空部隊、曾大舉進攻重慶及萬縣、炸碎發電工場地帶、以及重慶軍需工廠、萬縣碼頭、及軍事施設、船舶等、被擊除破、予內地敵根據地、一大打擊、此次之重慶轟炸、距前年八月實已二年、是日、日本航空部隊、以戰爆聯合、大編隊、於十二時三十分進攻重慶、向同市西方軍需工場地帶、投下巨彈、一瞬間、即被炸碎起火、於轟炸前察知、企圖之重慶軍戰鬪機數架、首行邀擊而來、故方於空中交戰瞬息、即擊落P四〇二架、P四三、二架、機種不明一架、計五架、P四三一架、亦被擊墜、於此戰鬥、日方有未歸還者一架、結果、共居重慶機八架、一方、呼應重慶進攻之其他一隊亦攻擊重慶東北二百四十公里揚子江沿岸萬縣、炸碎樂縣其埠頭施設、及市街軍事施設、擊破他大型船舶、擊沉小型航船數隻、彼我更行呼應、以震撼敵地、此外、戰鬥機一隊、更搜求敵機、向雲中進攻、失知邀擊而來之意圖、而望風逃遁、故來過敵機、全機平安歸還基地、當此次日軍進攻重慶及萬縣等之際、與日本航空部隊交戰之敵、僉爲重慶戰鬥機而萬無一架、美機、此實有注目價値、此事實即象徵美空軍對重慶空軍無何援助、且拱手傍觀、爲日本航空部隊攻擊之重慶空軍、由此、可窺知在華美空軍所持之作戰企圖的一端、更爲清成我野望、毫不爲顧慮重慶空軍、如斯、重慶空軍、不也可哀可笑哉、美空軍、並不似前此放出『進攻日本』豪語時之自傲態度、僅致力退避、或時有遊擊戰的出動、回避正面交、汲汲保持其勢力、對此、日本荒鷲部隊、以巧妙果敢機敵戰法、捕捉擊滅敵軍之於大陸戰線大空、常常進行攻勢陣、戰意亦愈軒昂、關於是日攻擊、〇〇部隊長有左記談話、

敵既無力應戰不在話下、但捕捉逃避之敵、實爲困苦、然不論美空軍逃至何處、亦被潰滅、而不弛緩攻擊態勢、

在華美空軍坐視不動

【〇〇基地二十四日電】二十三日日空軍猛襲重慶空軍本據重慶萬縣時、切望其救援在華美空軍、竟未發出一機、而適日軍擊滅鬥志、蓋本年三月在華美空軍脫離航空部隊、獨立第十四航空隊時、司令官信諾特、曾豪語稱力事指導強化重慶空軍、更作緊密連繫作戰空襲日本領土、然敵方出擊僅昨年夏季作戰中度而已、且痛感資材不足、重慶空軍、頻數請在華美空軍分給物資、而美空軍兩者緊密連繫相互依存、然在華美空軍、遭日猛攻時、重慶空軍竟袖手而不救援、是以日、在華美空軍遭日攻擊、亦未發一機救援、採行傍觀者態度、於是知信諾特司令官之豪語、緊、統一指導、僅虛言而已、蓋各自保全、都有不遑之勢故也、

闘志戰術俱臻卓越
日空之勇士談實戰狀況

【〇〇基地二十四日電】二十三日之重慶進攻、陸軍戰鬪機隊、長驅翔破〇〇公里之大空以爆擊隊掩護、擊墜敵機八架、此壞謂鬥志並技術乃日軍荒鷲之獨得處、今關此空中戰聽擊墜敵機之諸荒鷲談空中戰之情形如左

尾崎中和中尉(東京出身)

重慶空軍頗有鬥志惟比美空軍技價稍遜、當爆擊隊退還時追及技四B三號二機追尾落後編隊之爆擊機、經發見後急速準備、佯作不知、待距離切近、猛反身一連射擊使之吐出黑煙、立即墜落、更轉向右視、一架機首不明之戰鬪機、概亦追尾爆擊機而來、乃亦同樣結果其性命、

大竹久四郎軍曹(福島)

受命掩護爆擊隊之下、本人乃以〇千米之高度、監視敵機、本爆擊隊方開始爆擊、即發現B四十三號四機狙擊〇〇機而來、然頗不易通知〇〇機、本人乃急遽反轉、向右前方加以攻擊、彈丸宛如被敵機吸在、正命中其腹、敵機遂即時頭倒落下、搭乘者、乘落下傘降下、本想以機關機掃射、使之一人不存、遺憾恐有掩護爆擊機之重大任務、乃於遺憾中退還、

大村正男中尉

富永守(長崎縣)

爆擊終了後B四三六號機、現於前方、祇待接近時、只對諸後早已逼走三架、只對猛射、使之一架、由左右猛射、使之起火墜落、

戰況益趨熾烈

【南太平洋方面〇〇基地二十六日電】連日航空擊滅戰極熾烈、帝國海軍航空部隊於二十三日未明在庫伊島附近發現上中之敵巡洋艦七隻、直與艦上攻擊機數機交戰、經加以果敢之雷擊大破其巡洋艦一隻、全機凱還、今日更海軍戰鬪機隊於合名島附近前後亘三回出動掃滅新喬治亞島之敵機、與敵戰鬪機交戰擊墜九機、

孟達北方激戰
敵陸上陣地起火並擊墜九機

【南太平洋方面〇〇基地二十六日電】新喬治亞島方面之戰局重點移向孟達北方地區方面、我軍地上部隊展開果敢攻擊孟達附近敵陣地、沉敵上陸用舟艇三隻、敵陣地三處起火災、更與來襲之敵戰鬪機空戰、擊墜九機、我方出一機自爆之犧牲

日美居留民交換
將於葡國『痾襪』等港實施

【東京廿五日電】關於第二次實施交換日美居留民之外務當局談(八月廿六日午前十一時三十分)

關於日本和美國及其他美洲諸國間第二回交換居留民、於客歲第一回交換後經關係利益代表國之西班牙國、瑞士國、瑞典國、葡萄牙國各國政府斡旋、進行交涉、而最近交涉頗見進展、近擬於交換日本在智利之僑居美洲諸國一般居留民一部計約一千五百名、與智利國在日本國滿洲國中華民國香港泰國法領安南及菲律賓之美國官吏智利國官吏、並美洲諸國一般居留民一部計約一千五百名一事、由於葡萄牙國政府之厚意、於印度該國領土之『痾襪』、『馬爾瑪港』實施、得副期待、我方交換船爲帝亞丸、九月中旬、由本邦出帆、駛赴『馬爾瑪港』、美國交換船爲瑞典船『格里普斯霍爾摩』號、九月上旬、自美國出帆、預定十月中旬、在『馬爾瑪港』實施交換、而關於得古里普斯霍爾倫號之安導一節

美國威爾斯談 交換進行順調

【布宜諾斯愛利斯二十五日電】據華盛頓來電美國務次官威爾斯二十五日發表如次、關於日美兩國扣留者之交換之交涉、現正進捗順調中、由日本政府並盟邦代表國之交涉、確、兩國扣留民交換、十月中旬、於葡萄牙領印度痾襪之馬爾瑪港施行、

智利政府發表

【布宜諾斯愛里斯二十五日電】聖地亞哥電訊、智利政府、二十五日發表如左、日本駐智利外交官及日僑、數日內乘阿根廷船里約、底拉、普拉達號赴布宜諾斯愛里斯、改乘交換船克里普斯霍爾摩號赴痾襪

敵國日僑概況

【東京二十六日電】於敵國之日僑、總數及概況如左、

現在於敵國又第三國之日僑數、達五十六萬九千之多數、按地域別觀之如左

北美合衆國	二七九、〇〇〇
(本土)	一二二、〇〇〇
夏威夷	一五七、〇〇〇
加拿大	二三、五〇〇
墨西哥	五、四八一
古巴	一、〇五三
薩爾瓦多	七
巴拿馬	三五五
哥倫比亞	二九四
秘魯	二一、六五六
厄內瑞拉	二五
玻利維亞	七一九
巴西	二三〇、〇〇〇
巴拉圭	六二〇
烏拉圭	九三
智利	七〇八
英本國	三四五
印度	二、一〇〇
澳洲	三、四〇〇
新西蘭	六四
非洲	一六

又類別此等同胞之現狀如左

(1)日僑中之有力者又因以指導的立場被敵國官憲所捕而扣留者約一一、〇〇〇名

(2)僑居美國及加拿大之太平洋岸而被藉口在軍事地域強制使於內地集團生活者約二四〇、〇〇〇名

(3)僑居墨西哥、秘魯、智利諸胞、被強制移住然未入集團收容所之總數爲四、〇〇〇名

(4)日常生活上受相當限制、然在現住地大体繼續開戰前職業者數四三〇、〇〇〇名

社說
強化防空的必要

近代戰爭是立體戰爭。所謂立體戰爭。就是用飛機在空中去轟炸和掃射。因其傷害與滅性至爲重大。於戰爭上具無上權威。所以今日的戰爭。無異飛行機的比賽。除質與量外。性能的優秀。操縱士的靈便巧妙。在在均關重要。要想制勝於人。俾獲得制空權。當然以增產飛行機鍊成飛行士爲急務。同時對於己國天空的防禦。也須加以積極的訓練。使防空有一種萬全準備。這是必不可少的措施。近兩月來又施行防空訓演。防空訓練。我國年來迭經防空講起人民防空思想。增置防空設備。於防空上可以說已經金湯鞏固。但恐百密一疏。對於防空。還得絕對加強才好。

不是說敵機就爲來襲我國。但是我國不能不有這種防備。『有備無患』這句話。原是古聖賢所流傳。我們應當遵守。況且敵軍在南洋沈艦墜機。遭受皇軍莫大損害。安知其不企圖攻擊後方。擾亂人心。這也是應該計及的事情。觀近頃敵方在南洋攻勢。作殊死戰的決心。我們尤宜集結總力。固守後防。才是至理。不要以爲敵機萬不能來。視防空爲裝飾門面之作爲。防空用具有無欠缺。防空連絡有無純熟。這都是很要緊的。如果還有強化的必要。那沒得趕緊豫備。

要知道皇軍在阿留地安守備地域撤退。並非敵軍軍力強盛。乃是皇軍有計劃的撤退。因爲防衛日本本土的最前線。已在北千島。不能不作有力的防衛。而在基阿兩地上陸的敵軍。竟有竊伺北千島。企圖攻擊日本本土顯著的形勢。不過爲避免皇軍迎頭痛擊。徒自犧牲。倘實乘機伺隙。實爲難然的事務。日本於此已明若觀火。敵即不自量。在日本本土展開空中大決戰。亦無徼幸可言。緣日本一億民衆。對於防空的積密。必能發揮其高射砲的威力。挫折敵方空襲氣燄。

因此。我國民須顧念我們的防空。較諸盟邦日本。有無遜色。這是很容易看察的。如果自知不如。趕快起來強化。要知道敵既企圖空襲日本本土。難保其不企圖襲擊我國。日本嚴陣以待。無隙可乘。更足以促進對於我國的空襲思想。此以不可不慮。思患豫防。未雨綢繆。本屆明哲的舉動。我國頻年的防空訓練。就是此種作爲。現在敵方於我國雖無甚企圖。我們應當就已得的防空知識。防空用具。切實檢討一番。倘成恢天網。敵機如果來臨。滴足以供我砲火的好餌。要想逃避也無從逃避。

我國四千三百萬民衆。倘須一致努力。強化防空。萬勿因敵有企圖空襲日本的野心而自餒。猶須具敵有時時空襲我國的警備。抱大無畏精神。以守我天空。保我後防。加強戰力。舉援助盟邦之實。外此飛行機的增產。飛行士的育成。地上高射砲的練習。普通人民。亦於防空上各盡其應盡之責務。明(廿八)日正値防空服裝日。深望我國民知所自警。

相互呼應再襲零陵

【〇〇基地二十五日電】呼應空襲重慶之〇〇基地日本精銳荒鷲二十三日午後曾強襲湖南省零陵、故畏日本荒鷲猛威之敵影、則望風而逃、而未見敵影、且以破大空之爆音、震撼敵基地、然後勇躍歸還基地、自二十日桂林襲擊以來、爲僻地惡天候所阻、而作俎肉之敵、今荒鷲已不等天氣之回復、而衝過幾層積雲、猛然敢行零陵攻擊、敵

披瀝眞誠滅共興亞
孫中將在京歷訪各要人

【北京二十五日電】於四月參加國府陣營之孫殿英中將、爲向關係各方面致辭、二十日午後七時四十分由濟南來燕、二十一日以華北政務委員會始歷訪各總署、與中國側主腦者促膝懇行懇談、更於二十四日訪問華北軍岡村最高指揮官、吐露爲新華北建設、期共禍之徹底的根絕之烈烈眞情、二十五日午前離京、

建國忠靈廟合祀祭
將在京市擧行

【新京】神祀處發、建國鴻業化爲護國英靈之日滿殉忠者建國忠靈廟第二回合祀祭、頃奉上諭定於九月十、十一兩日、在國都嚴肅擧行、聖旨嚴修、二十五日以祭祀府佈告發表、此次合祀之新祭神由大同元年前年(昭和六年)九月十八日滿洲事變勃發以降至康德九年(昭和十七年)九月十日間、對滿洲建國鴻業殉職之英靈中、審查未了之日滿軍警並官吏協和會職員開拓民等、日本側小川一郎陸軍少將外三千百十五位、滿洲側揭陸軍少將外一千五百三十五位、合計四千六百五十二位、以及追至去年度第二回合祀祭神三萬二千二百二十八位、茲於建國忠靈廟鎭神之忠魂、合計三萬六千八百八十位、於茲天高氣爽之初秋、歡喜慎聖域、集聚四千三百萬國民之信仰、清降淨潔、恭待安奉新祭神之日到來、茲誌其佈告如左、

祭祀府佈告第一號

關於建國忠靈廟合祀祭之件頃奉諭旨、依左開執行建國忠靈廟合祀祭、

康德十年九月十日 第一日之儀

康德十年九月十一日 第二日之儀

康德十年八月二十五日

祭祀府總裁 橋本虎之助

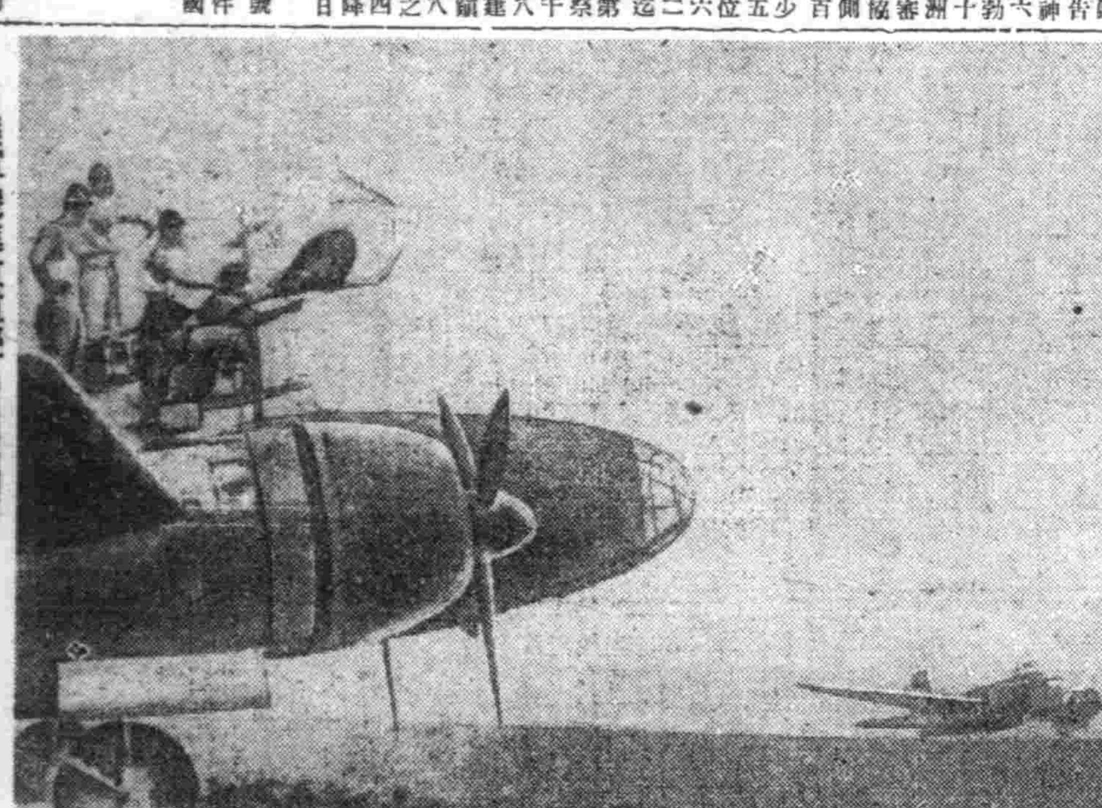

日陸軍機進攻重慶(情報局檢閱濟)

奇襲兵器日進月新
日軍水陸兩用戰車性質優秀

【東京二十五日電】空則航空機地則戰車、此二種乃左右彼我決戰之決定的要素、故始擊國而戰爭於報道上、關於戰車、雖少報道、但決非因戰車任務之低劣、因戰場性質而異之戰車活動、亦甚依頼、在前此諸盃苦戰鬪、曾樹偉勳、觀諸大東亞戰爭勃發當時馬來進擊作戰始可詳知、回溯自一九一六年九月於西部戰線林姆由英軍側出現戰車以來、已逾二十數年、今各國愈盡全力於戰車之研究、據最近外電傳稱德蘇戰線尤出現超過『虎』之性能之戰車、南太平洋戰線、敵美軍更使用水陸兩用戰車、此乃益行進步之戰車也、將來亦有發明奇襲兵器飛行戰車、潛水戰車之預測、但今猶未實現、或有以機甲乃至軍編成之機甲大部隊之集團的運用、『戰車』師團、軍於近代戰占極重要地位、基於最近資料、一觀敵美英之戰車現狀

△裝甲武裝之飛躍的強化 戰車本領即發揮卓越而動力與偉大攻擊力、首闖入敵陣以敢敵戰鬥力闘一全軍捷戰之路、第二次世界大戰開始以來、戰車性能強化與對戰車砲火力工事、尤其爲甲武裝之強化亦飛躍進行、一、二年前、以主力戰車之裝甲五十粍級武裝五十粍級最新銳以後突界至裝甲百五十粍、武裝百五十粍級迅速增加、始有重量之增大、裝甲之雖左相矛盾、競爭、但亦有限度、且使較普通鋼板尤有二、三倍抗耐力之防彈鋼板、爲減輕重量而以電氣熔接鋼板、爲使製造容易、而採用鑄鋼製甲板、並行各種研究、茲誌列國新銳戰車表種類如下、

	重量	武裝(主砲徑)	裝甲恆(基準)
△輕	一五―二〇	四五加農	五〇―六〇
△中	三〇―四五	七五―八八加農	八〇
△重	四〇―六〇	七五―一〇五加	一八〇―二〇〇
△超重	一〇〇	一〇五―一五〇加	二〇〇

以馬力與機械力著名之美戰車

美軍、區分戰車爲主戰車與補助戰車(輕戰車)、主力戰車有中戰車(代表者M四)與重戰車(代表者大型戰車M三)、最近有M(三)補助戰(M三)一代表輕戰車、美國以北非、西西里島戰車現於戰場者、西爲北非戰線、東爲非島戰線、於宋

盛行

研究、美國人對戰爭、僉使馬力大者、但今已成習式、持十三公厘M中戰車、具四百馬力之發動機、較之日本同重量戰車、不惜馬力一千馬力、即重數之約八千五百輛、增設比數之約八千五百輛、

增加

傾向最近M四中戰車三十與前後M一中乙重戰車登裝備約六十噸中戰車一般則裝有七十五種加農與百五種加農重戰車以百五種戰車爲目標、之缺點、設爲出現之M重一戰車、無徒以加農、如今於突尼斯戰線

瀟洒

之流線型、冷觀之直似龜甲伏地、主砲於世界之作初次嘗試、採用裝置觀砲方式、無論於如何地形僉能水平安定、此係外觀之三七種超火裝砲搭載之中戰車、於大東亞戰爭勃發後僉使用、從來較多裝備三七種砲之戰車、裝甲則爲五十粍乃至八十五粍

最厚

極以上但以甚難能、裝甲七十五―七十六極超火裝(種超砲塔)之中戰車以爲主体因之機甲數二百種(中種)主砲百五十五種乃至以上但以

呼號

斯裝甲師團爲步兵師團數三分之一之比率、同時戰車月產爲四〇〇輛、今以美國金及機械力著名之質量、僉超過世界水準、此實不可輕視也、顯示國民性之英國巡航戰車、依戰略而使用巡航戰車、步兵戰車等、直接支援巡航戰車等、巡航戰車配屬步兵使用之、區分速度

緩慢

之步兵戰車(一名戰鬥戰車)及(輕戰車)、乃今活躍之英戰車中、最有能力者爲三種之巡航戰車、而於北非戰線、如康爾扎名譽所示實是沙漠戰鬥中之主力武器、其攻擊力亦甚微、英軍

編成

方法裝備組織、以戰車兵團如左記之(一)輕裝甲旅團(輕巡航戰車計百七十四輛)(二)從裝甲旅團及直接支援巡航戰車計七十四輛(以二團旅團各一輛獨基幹、編成裝甲師團)(三)戰鬪戰車旅團(步兵戰車及輕戰車計百七十二輛使輛用時爲單位、配屬於步兵)英戰車名稱、謂巡航戰車爲馬克五、馬克六、謂步兵

戰車

爲馬克二乃至四謂輕戰車爲馬克七、重量、最輕者馬克五、巡航戰車十五噸之裝甲武裝鋼爲馬克五、巡之二十六、極至馬克步兵戰車之七十五乃至八十極、時速爲二十五乃至六十公里、武裝巡航戰車概裝四十極加農等、重機一乃至二、種發射器一、步兵戰車與入口戰車同樣更有呼之爲『邱吉爾戰車』者、且裝置五十乃至七五極之加農砲、重機若干、(或有備可謂六磅戰車砲)之步兵戰車、此次北已於北非戰線使用、據聞、已收卓絕成功、其補助戰車與美軍輕戰車同樣極有重量、增加趨勢、一般爲十噸以上、將來能達到二十噸以上、裝甲亦追隨中戰車、較多要部六十極者、武裝今亦以在三十七極四十五極加農砲爲全、將來可有七十五極之

加農

砲、最近情報謂英澳兩合計生產之戰車、月約爲千三百七十輛、此數較美國爲有低落、但亦不許輕視、『皇軍』獨得戰車使用法、即質量之向上以上、即敵美英戰車之大略、不僅美英、即各國、除主力戰車補助戰車外亦有裝甲兵車、水陸兩用戰車、裝甲自動車等、各注心血努力研究、日本皇軍雖不能詳細報道、但戰車精鋭最、可誇示於世界者、即發動機之研究、世界各國皆有使用內燃發動機之傾向、日本戰車、即在此點、占極優秀水準、其銳之道、亦具優秀術的優秀型、然不論如何優秀

武器

倘使用者技術拙劣、則價値必行減少、幸皇軍於此點在世界各國以上且有極優秀性質、如斯今後問題、即如何多造優秀戰車、航空機之製作亦關前線多送一架、同時戰車亦不低劣於此且依吾等國民之力大量生產以邁進完遂擊滅美英建設大東亞戰爭之途

闡述對日戰意
美軍當局有所言明

【布宜諾斯愛里斯二十四日電】華盛頓電訊、於魁北克會談席上、關於使太平洋作戰積極化之觀測極爲有力、故關聯及右會談之美國陸軍省當局、始於二十四日、昂揚對日戰之前途極爲遼遠之意、茲誌其言明要旨如次、反樞軸軍所未能靠近之日本軍占領地、僉位於太平洋中央、一方反樞軸軍反攻作戰前途、於戰略上頗存有重要之緬甸、該地方之雨季至九月末始能終了、今雖不能再由緬甸開闢援蔣公路、但吾等須於該方面、收得戰果、假若緬甸公路不能再開、則即難行以中國爲基地之有效對日作戰、至於決定緬甸作戰者、結果、僉爲船舶問題、此點與緬甸作戰及其他戰域作戰、恐有至大關係、

要望認清時局
青木相在燕訓示所屬

【北京二十五日電】青木大東亞相、二十五日登廳北京大使館、午前九時二十分約以鹽澤公使以下、各總領事、各公館長、該訓示中特要望日僑徹底認識時局與對兵站基地帶華北之使命達成更深一段傾注努力、訓示要旨如左、

一、時局認識

當其正當之時局認識、而以必勝之信念對處之、對些許時局之動向、不必一喜一憂、蓋敵美英恃物質力謀以量使日本屈伏、日本須數對抗、亦須斷乎以量應之、使敵屈伏戰局、以然有必不容樂觀之現情、然日本既於緒戰之大戰果下、確立不敗之態勢、當立於不敗之態勢上、必須始終傾注戰爭努力獲得最後之勝利、

一、執務能率

於大東亞省各機關執務者已以第一線將兵之心爲心、如何困難亦須排除克服、使事務能率向上、以寄與戰爭遂行、

一、對中國人之關係

基於對華新政策之精神、謀滲透徹底化、同時更強化日華協力態勢向大東亞戰爭完遂之共同目標邁進

一、對日僑之要望

時局下現地日僑排除種種不便勞苦、而基於新施策向華北建設邁進、誠令人不勝感謝、茲更望其與兵站基地華北之重大使命、須愈加認識、以日華協力努力於重要物資之增產開發、俾遂成決戰下、華北之任務、

畑司令官歸寧

【南京二十六日電】中國派遣軍報道部發表(八月二十六日十四時)畑總司令官八月二十三日出發、視察漢口、應山展銘方面、二十五日歸寧

印度及錫蘭島
英任新指揮官

【里斯本二十五日電】據倫敦來電英國政府二十五日發表如次、以印度並錫蘭島爲基地、遂行對日本軍之作戰、已決定另行設置東南亞細亞司令部、英帝喬治第六將司令部之最高指揮官由海軍中將路易士、馬溫得巳登任命

肺病藥 益壽丹
製造本舖 國瑞藥店
奉天市小北門裏一段一五一二 電話(四)二〇四一

確立決戰開拓態勢
召開第二回日滿主任官會議

【新京】爲確立決戰開拓態勢之第二回日滿主任官會議、將網羅日滿全開拓關係機關代表、自二十六日起三日間、於國務院講堂開催、第一日之二十六日午前九時、始由主催者滿洲拓植委員會之笠原會長（關東軍參謀長）及高濱委員會事務局長、內地側由大東亞省今吉滿洲事務局長、興谷拓務、宇野開拓、井上植產各課長、及東京以下四十五都道府縣各開拓主任官、現地側由關東軍小尾大佐、花輪大使館參事官、三浦關東局總長、古海總務廳次長、黃興農部大臣、稻垣同次長、五十子開拓總局長外林野總局、馬政局、開拓研究所、民生、經濟、交通各部、警務總局、興安局、協和會、駐日滿洲國大使館、訓練本部、開拓保健團、滿鐵、滿拓、土地開發等中央各關係機關代表及新京特別市外全滿十六省之開拓主任官等二百餘名出席、行國民儀禮後、原滿洲拓植委員會會長、青木大東亞大臣（今吉同滿洲事務局長代讀）及黃興農部大臣各行致辭、同九時四十分繼續、如何克服此決戰段階向大東亞戰完勝邁進各點、茲欲說明之、

邁進食糧增產
爲開拓關係者責務
青木大東亞相致辭要旨

於滿洲開拓主任官連絡會議青木大東亞大臣致辭要旨如左、

滿洲開拓政策爲日滿一體之重要國策而實施者、於茲十一年、因日滿兩國官民之熱意與努力着着收得成果、將大東亞建設大業向共榮圈諸地域垂範者、實爲同慶之至也、擊碎強敵烈敵方反攻爲大東亞戰爭之必勝、對此須結集大東亞諸地域諸民族之總力、尤爲其根幹者可謂在乎日滿兩國之國力增進即於滿洲國完成高度國防國家、強化決戰態勢之要請日益急迫者也、從而滿洲開拓事業亦對應此種情勢日益鞏備決戰態勢於新研究下努力強力事業遂行以寄與食糧之增產戰力增強、進而言之邁進大東亞興隆者、確信爲吾等開拓關係者一同之重大責務也、

興農大臣致辭要旨

第二回日滿開拓主任官會議第一日黃興農部大臣致辭要旨如左、

去年八月第一回本會於新京開催以來、經過滿一個年、最近世界情勢日益極迫深刻多難、大東亞戰爭且示決戰復決戰之態勢、後到達戰線之觀念亦極顯著、我滿洲開拓地之現況蕭肅趨向繁榮之軌道、刻下急務之食糧增產、北方之鎮護、且於民族協和之垂範、對戰力增強有莫大貢獻、同時寄與東亞永遠和平之大和民族、以學久居大陸之功績、此周親邦天皇陛下宸慮、皇帝陛下御鴻德有以致之、抑亦各位努力誠意、茲至大、然今由親邦內外於人力、資金、資材、輸送各部面結集重點於戰力增強之要請、愈加緊切、我開拓事業、亦有採取戰時即應之態勢之必要、期於今明年度、將此具現者也、完遂時局下開拓事業、尤因北邊鎮護、增產必行、貢獻於大東亞戰爭完勝之各位善行考慮、本聖業之旨及帝旨、切望致一意奉公之誠、

東軍小尾大佐之時局講演自十時四十分進行議事首由良今吉滿洲事務局長說明、『日本內地之滿洲開拓運動動向』、五十子開拓總局長說明『滿洲國戰時即應開拓政策實行方策』正午稍事休息、午後自一時古海總務廳次長講演後再進行議事、一、關於送出關係由宇野大東亞省開拓課長、二、關於入植地關係由田中開拓總局土地處長、三、關於建設關係由富林同招墾處長、四、關於營農關係由松野同技正、五、關於指導員關係由宮林招墾處長各行說明、於同五時第一日之日程遂告終了、

五十子總局長說明

【新京】第二回日滿開拓主任官會議第一日、五十子開拓總局長關於開拓政策一般及開拓民關係事項之說明將即應戰時開拓政策之實行方策明示如左、

大東亞戰下之滿洲開拓政策於大東亞共榮圈內乃映照於大和民族配分布置之基本國策以民族協和、北邊鎮護、及農產物增產使大東亞戰爭於完遂、又於本年度之開拓政策當圖聖戰完勝當如何奮戰、尤對於今後之開拓政策當

開拓政策之實績

一、北邊鎮護之實績　日本內地人開拓及各種開拓急速多量的入植之事、乃爲可是將此開拓民之配分布置之計畫是爲重要之事、尤其日本內地人開拓民含有（青年義勇隊訓練所及義勇農場）之配置以達成北邊鎮護之目的爲最大重點而計畫之、康德九年十二月末現在各種開拓民入植實績爲、

（一）日本內地人開拓民　現在戶數約五萬七千戶（人口約十四萬六千人、開拓團數五百七十三）

（二）青年義勇隊　一、渡滿總員數約六萬五千人、二、移於義勇開拓團之員數約二萬六千人、三、向軍礦工方面轉出、死亡、退所者等員數約七千人、四、訓練所現在員數約三萬二千人、

（三）滿洲建設勤勞奉仕隊　渡滿員數約三萬八千人

（四）朝鮮人開拓民　實在戶數約三萬三千戶、人口約十三萬四千人

（五）內國開拓民　實在戶數約三萬一千戶之外勵鐵戶數約一萬三千戶

日本內地人開拓地配分布置之實狀爲

（一）開拓第一線地帶、間島省起經牡丹江、東安、三江、黑河、興安北各省至興安省南之國防重點爲開拓第一線地帶

（二）開拓第二線地帶、於遙遠國境之內側東南部起北上、走西北更南折及西南大山脈地帶（自東濱長白山脈、哈爾巴嶺、老爺嶺、小興安嶺、大興安嶺）之內側、松花江及遼河大平野地耕外緣之帶狀地帶爲開拓第二線地帶、

（三）開拓第三線地帶、主要爲滿鐵本線上發達之政治、經濟、產業、交通上之要衝其他地點重礦工業地帶之周邊又鐵道沿線重要河川沿岸、保護此等重要諸施設、爲開拓第三線地帶食糧供給等、

二、對於興農增產之實績　康德九年度日本內地人開拓民之耕作面積約十七萬五千陌、營農戶數三萬七千戶一戶耕作面積約四七陌、可是本年度同耕作面積預想約高三萬九千陌、營農戶數超萬七千戶、一戶耕作面積約五一陌、再朝鮮人開拓民康德九年度耕作面積約三萬五千陌、國開拓民約十二萬五千陌

三、對於民族協和之實績　民族協和乃爲感情勝於理論實踐勝於理念之問題、開拓民與原住民之間發生共同感情之時此方爲民族協和之美果、於開拓地完備了右者基本的條件而外對於民族協和中核之日本內地人開拓民涵養資質向上而謀教育文化保健施設之實績全滿各開拓團差不多均有神社、康德九年度末開拓地在滿國民學校數已有三百十三校、開拓團留診療所有二百六十四個所

本年度開拓政策概貌
明年度政策方針（略）

當明年度開拓政策實行之際以入植之確保及增產之完遂爲二大重點集中總力於北邊鎮護及戰力增強、以期望大東亞戰完勝之態勢入植確保之方策爲於從來、諸施策之外關於日本內地人開拓民及義勇隊等務使國防並增產目的完遂之必要員數入植之確保入植地選定國防重點地帶並土地改良地區又入植順位原則上先爲補充入植次爲新規入植開拓地極力於大集團之方針而圖謀增產完遂

（一）於第二松花江地帶緊急水田造成

（二）開拓地綜合整備計畫之樹立

（三）開拓地地域別營農改善基準之作成

（四）採種圃、苗圃及種畜場之設置獎勵

（五）改良農機具及小農具之徹底

（六）根據勤勞奉仕隊及其他使開拓地勞力之調期的增強

（七）技術指導徹底確保之徹底

（八）農業水利之統制

（九）開拓地造林及畜產獎勵

應實施之諸方策目下考究中

自興村長懇談會

【新京】本年度自興村長懇談會、將於九月七八九三日間召集本年度新設之五十六自興村長、於國務院講堂舉行、於該懇談席上有中央側張國務總理、黃興農部大臣以下關係者出席、向自興村長說明農產物增產重要性、且協議建設自興村之具體的事項、

小日山滿鐵總裁
偕同鈴木理事抵齊

【齊齊哈爾】小日山滿鐵總裁偕同鈴木理事等、二十五日午前來齊受齊鐵局之業務報告、二十六日午前分訪省縣、又閱兵齊鐵局青年隊、二十七日朝則乘汽車赴昂昂溪於此換火車去哈爾濱、

獨立烽火照遍全印
決不肯再任人蹂躪矣

緬甸獨立、波及印度影響至鉅、英國官憲、極力向印度國民、掩飾此事實、然而日同照南島編成印度國民軍、前時、終雖再起、英國現已任命武將魏貝爾爲印度總督以代文官林里斯高、蓋其對於印度之維持、已喪失自信、不難想像也、對於今次緬甸獨立、與印度國民軍如火之鬪志、[illegible]、講求凡有手段、[illegible]有英帝國組織之意味、故他自治領、雖如熟柿自英帝國脫落而現在代以濃厚米色此印度最後尚不肯放棄一步也、今次戰爭、於其戰前防備體制、所謂英國主要防禦線、緊於印度之防衛、而他方面雖忍而犧牲、而印度決不肯容人蹂躪也、然而印度東部之防禦線、由於皇軍攻略新嘉坡、緬甸、印度洋進攻作戰完全如願首相已首耳、而彼以高存奪回緬甸希望之時機以此處之立、今殆想見高突[illegible]、然則環繞是等豫想、美英軍豐滿後立足之事實、阻止皇軍之進擊、狀而談何容易、況緬甸獨立、與鼎軍絕大協力、印緬國境之攻防態勢、在自家頭上、有如千鈞之鐵丸懸垂、何時截斷吊索、使頭蓋骨粉碎乎、未可逆料也印度軍、變防衛軍唯一所恃之印度國民軍進擊時、曾恐對於印度獨立陣運意思、未必同室操戈也、茲英美軍之防衛印度、內外且諸崩潰終不能克服此大勢也印度獨立、設備將來之大激戰、於此、必須悉力努力、然美英軍之大消耗、可以期待、而此激戰、殆預今次大戰以劃期的階段也、

食糧增產之偉大紀錄（三）

本社調查

濱江省
完成重點施策
實行三回完全除草

決戰下伴國力伸張而行諸般整備強化、致需大量人的動員、結果國內糧給飛躍增加故大東亞圈之要求亦均增加故我國農產物增產已成最緊要之事、政府即爲完遂大東亞圈食糧基地之使命、國立緊急增產對策綱施策之一貫參滿並強化全國農事指導力、十年度增產已有十分準備、濱江省方基於政府緊急增產要綱、獨自完成重點施策、實行三回完全除草、依防水開發而改良土地並擴張耕地、

此外、恢復二荒地、三[illegible]、復興耕作面積、且必要之除草開墾作業由合作社開始放出、至是增產施策大體已行實現、又一般施策上、以土壤增加運動喚起農民對肥料之認識、同時準備十一年度增產、實行種子消毒、分配優良種子、家畜合理飼育以維持恢復地力、設定無病地帶、設置系統種圃、以離舊備灌漑、並全面滲透農業技術、更力行土地生產力之調查、農家調查三者作配給手製、依民籍源料學的把握土地生產力實態

以備 本年度出貨之參考資料、並期十一年度耕作分配之嚴正、又此稱農家調查、係依農家實態之嚴密調查、作成十一年度物動計畫實務提供出、動秦動員等重要基礎資料、此種實態調查

結果、對今後增產上影響極大、不容輕視、以上略述濱江省增產施策、而本年度增產決定的效果不容忽視者乃三回完全除草、曾經憂慮之除草勞力問題、因自家勞力與屯、村縣之勞力配分適當旅行頗爲順利、

此乃 農業技術最卑近之下部滲透、再關於蒐貨方策、去年度實施之集團出貨十年度更加強化、以期整備交易場設施、適正分配貨馬車及麻袋、草包之準備毫無遺漏又對出貨量將配棉線布等生活必需品、一事、今年仍然實施、棉布已準備完了農民歡躍滿交易場之日近矣、再作況及預想概要、自客年播種三月至四月間、曾有降雪及降雨、小麥較四月五日適期播種稍遲、

但其後之發芽成育極爲良好、嗣小麥後之大麥、線麻、陸稻、燕麥、小米、大豆、高粱、包米、小稻等按順序於五月末播種完了、發芽成育亦極順利、五月下旬頃起、東部地區山地稍有旱災傾向、入六月則受粟夜盜蟲之害、西部地區逼溫極佳、粟夜盜蟲害亦少、至夜盜蟲發生原因、乃因失却早期捕殺之期、並因氣候關係迫發生後、學校青少年團組織、農村組織之動員處置得宜、收得成效、此不外農民增產意識昂揚之故、又六月內受雹害地域、東西兩部均有若干、

但因 補種豆類、蕎麥、且經過良好、並無大減產、水稻今年可得飛躍增產、黃因鮮系農家認識時局、增產意識高昂之故、現作況極佳、僅稻受泥負虫、泥苞虫之害、三回完全除草[illegible]努力分配而與之確保、及[illegible]的、

龍江省
展開增產必成運動

結集三百萬省民之總力展開之增產必成運動、徹底省縣旗之指導與督勵、與昂揚農民等之增產意慾、初期的進展、發揮與農黑龍江之眞價實行增產邁進軍今收穫之秋迫於目前、今據省產業科之調查、本年收穫狀況大要如次、見年成確實增產一成、

△由於省縣旗徹底指導督勵農民已認識增產之必要性

克服勞力與資材之不足、已舉百%確實成績於剩餘之採種期內、努力二荒地之結果、大體達成所期之目的、

△關於除草、爲期完全除草由省市縣之指導督勵班分別向第一線送出、擔當指導督勵、並獎勵休勞力之動員、學校生徒兒童之勤勞奉仕、婦女子之積極的協力、並待好天之惠促進作業進調的進步第三次之除草既已終了、達成預期之目

均由婦女子全部施行、對增產大有影響、技術方面之播種法、採取正條點播與條播改良從來農法、同時對西濱地區濟灘水田、施以硫銨、過磷酸石灰等化學肥料、以恢復地力、效果頗大、又圖滑運營與農會、期水利分配之公正鮮農增產意識極爲可觀、

從來 鮮農出貨澁滯、多因出貨時食糧不足、本年度則依中央物動、請求督以小米之配給方策、故預想出貨可達定量以上、特用作物有大麻子（蓖麻）栽於西部地區鹼性地帶、有平年作希望、棉麻因虫害稍不佳、齊後全般的預想、小麥、陸稻之不佳、係因耕作面積縮小、其他主要種穀全般的增產、係因耕地擴張、天氣間好及農民增產意識高昂等原因、對上年（九年）增（減）產比率

大豆三%
高粱十八%
小米二十二%
包米十六%
水稻四%
陸稻三十%
小麥廿八%

北安省
確保一成增產數量

本年度農作物概況良好、增一成、收穫預想較比前年較之、小麥因於成育期降雨不足、僅有減收三成之勞、其他之農作物與前年較之、平均見增一成、收穫預想相因害蟲及夜盜蟲之全面的發生、曾有一時憂慮、對夜盜蟲之[illegible]全農民努力加以捕殺之結果被害極[illegible]

△由於種子之消毒、防除病害虫等、增產對策、於種子消毒資材（藥品）保證之範圍內、百%實施之結果、大體已得所期之目的由六月下旬起至七月上旬發生麻粟虫飛蝗等害虫、實行應急對策之結果被害者、於最少限度內消止、概省全體、計畫增產上無任何影響、

△省全體之收成狀況、大體順調進行、因氣候良好、南部地區僅一部輕微的旱期小麥大麥除外、現在之產物成育狀況、極爲良好今后天氣依然良好則收成必成良好、麥類、各縣、既已刈取終了於成長期中、因降水量稍爲不足、並氣溫之關係上稍不良、其他之農作概見良好的成績、從此、省全體、與各年比較、一成增產、極爲滲行、九月以降、由於調查生產量並消費量調查等之諸調查、確實與其生產、一方對於農民、由於適切的刈取、對收穫量之加、曾傾注全力、認識早期出貨、以指向極重點、以期增產必成萬全、

同除草爲目標、婦女子、總動員勞動除草、且特配除草用食糧、與除草資金之放出等適當之措置相互應已完遂完全除草、兩後得順天之惠、與客年比較見破格增收一成、而省、以期今後之集貨對策萬全、以圖對農民集貨報國精神之滲透、同時要行特配物資之合理的配給、以期集貨供出無遺憾、

股票行市

前場

奉天滿取

滿取	開盤收盤 [illegible]
鐘紡	[illegible]
滿業	[illegible]
滿鐵	[illegible]
煙草	[illegible]
同新	[illegible]
新船	[illegible]
五品	[illegible]
興銀	[illegible]
木材	[illegible]
朝新	[illegible]
滿土	[illegible]
滿毛	[illegible]
大興	[illegible]
滿工	[illegible]
土木	[illegible]
新鐘	[illegible]
電業	[illegible]
特工	[illegible]
滿烟	[illegible]

安東市況　哈爾濱市況　大連市況　東京短期

五品	[illegible]
大新	[illegible]
鐘紡	[illegible]
郵船	[illegible]
商銀	[illegible]
日石	[illegible]
日立	[illegible]
滿業	[illegible]
同新	[illegible]
瓦斯	[illegible]
滿化	[illegible]
土木	[illegible]

後場

奉天滿取

新東	[illegible]
重工	[illegible]
日立	[illegible]
鋼管	[illegible]
滿鐵	[illegible]
滿取	[illegible]
鐘紡	[illegible]
滿業	[illegible]
滿東	[illegible]
營紡	[illegible]
電業	[illegible]
興銀	[illegible]
新船	[illegible]
大材	[illegible]
南鐵	[illegible]
同新	[illegible]
新朝	[illegible]
滿蒙	[illegible]
土木	[illegible]
滿取	[illegible]
新鐘	[illegible]
煙草	[illegible]

（收盤時間十時五十八分）（收盤時間一時四十四分）

單由內服見癒

本劑係最高級純正複基疏份亞密度、即對病原球菌、單由內服一法、發揮猛烈的滅菌作用、短時間內完全殺盡、然無何等危險的副作用、故對左開諸症可奏特効——

★中耳炎、肺炎、敗血症、丹毒、面疔、扁桃腺炎、魚口便毒、急慢性淋疾

二十片・一〇〇片　各藥房均有出售

製造發賣元　日本染料製造株式會社

破淋恩片

高血壓中風

手足麻痺、易感疲勞、頭重不眠、耳鳴、半語、半身不隨

好評之 何謂重要（血壓中樞）特殊荷爾蒙

最新學說 爾蒙補給之新療法

如不留意易引起腦血死亡

從來不易解高血壓中風病之重要「血壓中樞」最近由於署名里子克爾教授及內外諸學者發見而後部此處重要疾患之病源甚少、因一時之疏忽而招腦溢血（中風）死亡之事實已成世界之公認、本藥係基於新醫學說完成主要目的以嚴密無雙貴重之荷爾蒙補給製劑、對前記諸症原因全治無不奏効、望病者勿遷延

△全國一流百貨店均有出售、用者請按照（振替爲替手續送費內地外加貳角五分國幣五角、向左記發賣本舖訂購）東京市目黑區洗足四三　原埋化學研究所製品部　振替東京八四五壹番　（西部日本代理店）大阪東區心齋橋筋　高橋盛大堂

ヤギクラミン

緊要聲明

☆☆☆詳細請向本舖☆☆☆

兹啓者敝號、係於康德十年八月十九日另有高就關於該君經手事件一律結清嗣後該君如再發生其他任何事故與敝號無涉特此聲明

奉天市一心街三段四三號　恒勝常號　天寶生謹啓

日滿書院

專門 日本語 教授

初學期 九月一日開始

備有簡章函索即寄

天崇文學院招考編級生

本院函授教材豐富講解方法新穎明瞭課程專以商工業實地需要爲重非常適用望各界人士速入新京東三馬路新京簿記傳習所

精解簿記函授

贈章　詳呈

鳴謝朱西園先生著手回春

鄙人身體素弱加以職業勞累、逐漸身體衰弱、多方醫治不見效果、近聞奉天市大西邊門外朱西園先生醫術高明、往求診治、經朱先生細心診斷、投以良藥、不數日而痊癒、朱先生之醫術實可稱爲著手回春、特此鳴謝

奉天永安街三段　劉長林啓

多年心腹病一回斷根

狗寶快胃丸

治好危在旦夕、久治不効的胃病、治好積年累月、堅硬病塊、疼痛懣脹的心腹病、一服立應、

主治　胃疼、脹悶、噯氣、嘈雜、腹脹、反胃、嘔吐、積食、吞酸、吐酸、飽脹、嘈雜、胃口不開

定價　一打十二付四元八角、每次貳十付八扣、兩期部寄

製藥廠　德善堂

眼病

▲男婦老幼▲遠年近日▲內外兩障▲一般眼病

奉天市小西邊門外市公署對過老爺廟內 林軒醫室診治 電話2.7212番

普明醫室經售 專治遺精滑精

奉天市大西關大什字街口路北　男子胃腎病良藥　國本養腎丹

定價每盒七圓內裝十幾十日用量外埠函購請由郵局掛號匯款每盒加郵費四角服法購約時附有詳細說明書

司保明眼藥

是一般眼藥中的超特品
是一切眼科病的精良劑

全國藥房均售

總製造滿洲製藥株式會社

EB324

解疲勞 防夏瘦

愛表斯

處在酷暑逼人之時，通常女子每多喜靜厭動，以致消化不良，食慾營養，均呈衰退，且廢物久積腸內不能排泄，時感頭痛，疲勞，便秘諸患，要解除或防止之愛表斯是不可或缺

本品因含有強力的酵母素及維他命B複合體，不特強胃通便，防止夏瘦，且能促進營養，培養抵抗力請速一試

奉天・新京・哈爾濱　田邊製藥株式會社

蓋世無雙 治梅聖藥 新坦覇爾散

効力優秀、大批生產、使用簡易、價格最廉、新坦覇爾散係環球馳名之最優秀製劑驅黴効力之超群無與倫比爲一切臨床醫家諸位所賞用無不讚稱。

主治　本劑治療各期黴毒並由黴毒而起之種種隨伴症狀與豫防克奏偉効、再對於脊髓痨、麻痺性痴呆、回歸熱由一般黴毒而來之疾患、癩疾、鼠咬症、瘴氣熱、熱帶莓瘡等、奏効更著。（文獻函索即寄）

包裝　一號〇・一五瓦　二號〇・三瓦　三號〇・四五瓦　四號〇・六瓦　五號〇・七五瓦　六號〇・九瓦

製造總發售處　第一製藥株式會社　本店東京市日本橋區江戶橋　支店大阪・天津・青島・奉天・上海
滿洲第一製藥株式會社　奉天市大和區琴平町

代售所　各地大藥房均有

五淋白濁 靈藥 特靈伯爾

五淋白濁、只以內服、立即痊癒、一瓶斷根、克奏神効。特靈伯爾之出現、咸推賞爲可比於六〇六號之大發見、蓋至今殆無特効藥之丹毒、敗血症、產褥熱以及化膿性諸疾患亦確實奏効、一兩日內即迅速下熱、使患者有起死回生之感、誠奏効如神故也。又對於難治之淋疾、內服後兩三日、尿即清澄、病症漸痊癒、決非一般他藥所能及。且對於腎盂炎、膀胱炎、化膿性淋巴腺炎、口峽炎、感冒、扁桃腺炎、肺炎等、効力可靠、無與倫比。

包裝　片劑（〇・三瓦）二〇片、一〇〇片、五〇〇片　末　注射 5% 2cc

製造總發售處　第一製藥株式會社　本店東京市日本橋區江戶橋　支店大阪・天津・青島・奉天・上海
滿洲第一製藥株式會社　奉天市大和區琴平町

代售處　各地大藥房均有

會場充滿必勝信念

文學者大會代表各發宏論

【東京二十六日電】日滿華之文學者會於一堂新議合劃造戰時文化之大東亞決戰文學者大會、二十六日午前九時二十分、在大東亞會館之四樓大會議室、展開第一日之熱論、於議長席正面所揭之三國國旗下、有滿華二十六名、日本九十九名各代表、定刻至前會場、地址與中央協力會議同一地、桌椅排法亦相同、會議場上、議題與八月之猛暑相戰、代表席前均復熱頭、會議中亦不妨製鐵、並時時攜上加冰之水足見主辦者側之招待周到、而議長以及各代表之發言均一一爲之通譯、一言一句亦不使有所隔閡、事務局長久米正雄氏之報告中、述及『第一回大東亞文學賞、概與此會議終了同時授與、希望今後亦以大會席上爲授與場、而此會議續行中之現在、詮衡委員亦不眠不休忙於選定光榮作品時、代表席一齊拍手、其次、就議長席之菊池寬氏、宣言一人之發言時間爲五分鐘、『我等文學者、於表現方法上、宜有倍於常人之修練、對此須十分注意』於是開始議事、前代表之久保田萬太郎氏、提言行懸念討論、對故島崎藤村翁、以大會之名議敬弔決議、於拍手中可決乃選使者爲佐藤春夫氏久保田萬太郎氏、古丁氏、張我軍氏四氏、立即決議向翁之告別式場敬弔、午前之一般的問題爲必勝之信念須告於整端發揮、後之士氣、而爲議大東亞戰爭之勝利必須認識事態、認識自己並日本相協力更爲必要大東亞盟主之日本與參戰中國之吾等互發揮東洋個有思想與堅强偉大之精神力、各須於職域敢鬪、山田清三郎氏談爲完遂聖戰、而先驅之文學的創造案』『參與滿洲之大東亞戰爭者、爲文學者之野心的慾望、吾等完遂北邊守備之重要任務、於十一年前建國之滿洲國行强力發展希創造有力之文學』其次滿洲之吳郎亦以徹底滿洲建國精神爲題議烈烈之發言、最近議席後方之傍聽席幾無立錐之地、無椅子者亦立而熱心傾聽戰時文學者等之發言、高潮之會議、由謝希平（華中）『和平運動之徹底』包榮新（蒙古）『大東亞文學之理念』始、張赫宙（朝鮮）佐藤春夫、周金波（台灣）大木惇夫、芳賀檀、小林秀雄氏等發言午前之部告終、正午休息後、午後自一時始再開、採取實踐的問題、印度獨立聲援（野口米次郎）菲島獨立代表派遣（木村毅）大東亞圈內文學者之從軍要請（石川達三）共榮圈內知識層（小田嶽夫）共榮圈內民衆工作（尾崎士郎）東洋精神之復古（高國信治）對於女性文化之交流（吉屋信子女史）關露女史相互交換意見之論議午後四時已過大會第一日之議事始告終、

各國代表展開眞摯議事

【東京二十六日電】大東亞決戰文學者大會、自二十六日午前九時、於大東亞會館開會、因論議必熱烈、故推菊池寬氏爲議長、川上鐵太郎氏爲副議長、次開始議事以一、大東亞戰爭完遂、二、美英文化擊滅、三、共榮圈文化確立之文學者協力及實踐爲中心、眞摯論議、並將開會勞頭華北張我軍緊急動議（故島崎藤村先生之藤村賞制定）討議、爾后更注力於『必勝信念』事、武者小路實篤氏發言之次、日本側大木惇夫、佐藤春夫、芳賀檀、小林秀雄張赫宙（朝鮮）周金波（台灣）諸子及滿洲側吳郎、田兵、山田清三郎中國側陳寥士謝希平魯風等發言午后討議實踐問題、自一時再開野口米次郎提議聲援印度獨立木村氏之向菲島獨立派遣代表、石川達三、小田嶽夫、尾崎士郎高田信治諸氏之次魯後以『女性文化交流』爲題吉屋信子、與華中關露兩國女性文學向上爲題分別有所論述、午后四時許、第一日日程告終矣、

建國忠靈廟合祀祭

歡喜嶺聖域嚴肅舉行

【新京】將建國之日滿靈忠四千六百五十二柱從新祭神祭之建國忠靈廟第三回合祀祭、來九月十十一兩日於歡喜嶺聖域、於全國民衷心哀奉謝裡嚴肅盛大執行、是日晴朗爲與父親或丈夫於神社會同之代表參列遺族決定新祭神中之滿洲國側百五十名、（內中日本之招待者九名）與日本側十九名合計百六十九名右計開吉林省一四、△奉天省一四、△龍江省八、△熱河省三二、△濱江省一〇、△錦州省一〇、△安東省一二、△間島省三、△三江省四、△通化省二二、△牡丹江省一、△黑河省、一、△四平省六、△興安東省二、△興安南省二、△興安西省二、△興安北省一、△北安省七、△新京三、△關東州六、△日本九、此次於右遺族外由日滿中央協會派遣之建國功勞者遺兒五十七名、遙遙渡海、受參列嚴儀之光榮、

四人認識時局

挺身奮起增產煤炭

【新京】大東亞戰爭勃發以來、牢獄中之人們對時局之認識亦極於徹底、不僅單悔悟其犯之罪、對生產力之增强、並不以已爲罪爲忌、而再再已漸發揮其本有之實力、今年以來其作業能率較昨年增加二倍之好成績、牢獄之人們之熱烈之要望、當局爲感撫此牢獄人們之熱烈之要望、急於成績優秀者〇〇名中嚴選、送向阜新炭礦使其試練坑內之掘鑛或搬送之事業上工作去了、

老宰相揮毫

賜書尾上菊五郎丈

顯者松竹大谷社長偕同尾上菊五郎丈以滿洲國建國十周年紀念親賀藝能使節赴新京、爾時菊五郎丈、在新京公演、大露面目、以來、已屆一年滿洲國張總理、爲此寫成『移風易俗』一條幅寄至滿洲國駐日大使館、是以大谷氏於廿日午前十一時、訪麻布滿洲國大使館、由王駐日大使傳達此墨寶與新之同書幅、王大使、大谷兩氏、約且一小時間、關於日滿劇談、有所懇談（寫眞）右王大使左大谷社長在大使館

昭和製鋼 增產凱歌

【鞍山】決戰下鐵鋼增產、成爲燃眉急務爲此奮鬪之昭和製鋼所、爲使增產職益發烈化、進行企業各工場並機械施設之擴充强化、及併行業務之劃期的比率化、現在其增產體制愈爲確立現出、逐年出銑之飛躍的增强是以於二十二日收得同社創業以來出銑〇〇萬噸實踐之業績、而爲鐵鋼增產陣頭指揮之岸田社長於二十三日午前九時於社內昭和神社前、由森川常務（理事長代理）外全重役出席下執行感謝奉告祭

促進線麻早期出貨

省產業科學開協議會

奉天省產業科對特用農產物中爲軍需並民需衣料資材、持有重要性之線麻出貨協議會二十六日午前九時在吉町於本大樓七階會議室開催、由省及本省上市縣、省與農合作社聯合會、市縣合作社等、關係者二十餘名出席、協議今年度線麻出貨對策、爲期達成、適實任期出貨量之出貨目標額、至徹正使其完萬、實施省市縣合作社一體之出貨工作、因此促進早期出貨、主要決定事項如次、

一、棉製品優先配給之件、
一、交易場、指定所以外販賣不許可之件、
一、自家消費品自由販賣禁止之件、

適應木材增產

林野總局行夏山採伐

【新京】對應木材增產急要請之林野總局、於本年度續行滿洲最初夏山採伐同時、且講求派遣木材增產督勵班設立現地木材協議會等諸施設、明年、要請三成五分增產、近已樹立明年度劃期的增產方策、以期其完成、其增產方策大要如左、

一、木材之供出、各縣須有一定比率、採取如農產物蒐貨時之責任制、
一、因勞務役畜貪飼料、爲阻材增產之隘路、故謀此等所要量絕對確保同時、且向伐採事業体獎勵自給農場或自給牧場之增設擴充、
一、爲期勞務役者之募集管理加合、獲得配給等圓滑化、而擴充採伐協會、
一、展開能率增進運動、實行勞務者及役畜管理之改善、或技能勞務者之養成並募集地域之設定、
一、擴充運搬並貯材等諸施設整備、並向滿鐵要請運送力之增强、增加對於要請採伐業者之融資額、
一、爲防止木材供出時期、與農產物蒐貨相競賽、以省爲中心之政府協和會及木材關係業者組織木材緊急增產委員會、

廢止小麥粉專賣法

由農產公社作一元收買配給

【新京】因戰局之進展食糧問題之重要性、愈益增大政府當局鑒於此狀有效活用各種食糧、已決定統一運用食糧管理統制法於是決定專賣總局管理下小麥粉、同其他食糧農產物、由興農部管理、命農產公社一元收買配給且小麥粉專賣法廢止及產業統制法、糧穀管理法與特產物專管法關係法規之改正、已經十八日國務院會議審議、廿六日參議府會議通過、故俟正式手續畢、九月一日實施小麥粉專賣法廢止之次、同法規定製粉業之統制、另規定產業統制法施行、他如製品之管理統制、則依糧穀管理法及特產物專管法施行、此外小麥粉專賣徵金爲稅金、復活三種統稅法徵收之再小麥粉關係事務與農部移管之次專賣總局小麥粉關係職員已定轉入興農部稅務監督局、省市縣旗及農產公社任事、此外關于小麥粉之配給、仍襲專賣總局實施之方法、小麥粉專賣法中之小麥粉販賣人自九月一日六十日以內、應依糧穀管理法申請許可、否則亦許九十日間之營業也

西里伯原住民 挺身增產運動

（下）戰前既已使用之家內工業式的機械、規模雖小然盡强力活動、頗見以現地自給爲目標之原住民之姿、當西里的參來遊休施設時、紡績工場將興於現地
＜寫眞爲紡線之西里伯原住婦人＞
（上）西里伯又爲世界之著名產地、中部原始林中更多量生長、採之運至馬加薩原住民之器用手藝、生產出椅子藤籃包、網笼各種籐製品、
＜寫眞爲以藤製造家具之西里伯原住民＞
（情報局檢閱濟）

三宅本部長將來奉

三宅協和會中央本部長、前同會原總務部長、予定二十八日午前八時乘新京發列車來奉、於奉天一宿、更赴錦州、查閱錦州阜新、兩義勇奉公隊、九月三日歸京、

航空標語懸賞募集

大東亞聖戰下擊滅美英之航空決戰日增苛烈當此把握制空權、凄愴決戰之秋、本社於關東軍報道部弘報處積極後援下有鑑於一般滿系國民對於航空知識徹底認識之必要昂揚戰時下航空之思想而廣向各地募集『航空標語』尚希海內文士、廣賜大作、爲至幸也、

△應募形式＝以官製明信片書之並詳細記明職業、住所姓氏但每頁限一名用（學生記明學校名、及學年）
△賞金＝一等（一篇）二百圓　佳作（拾篇）二拾圓
△截止日期＝康德十年九月五日、
△發表日期＝九月二十日（航空日）
△投稿地＝新京特別市中央通康德新聞社事業部、
△審查員＝關東軍報道部、弘報處、康德新聞社並委員會等、

主催　康德新聞社
後援　關東軍報道部
　　　弘報處

强化滿洲開拓政策

日滿開拓主任官會議今吉局長說明

【新京】今吉大東亞省滿洲事務局長於二十六日之日滿開拓主任官會議席上、爲强調滿洲開拓政策之重要性、並即應日本政府之新要請、以期入植之萬全向確立方針完遂邁進之意大要說明如左、滿洲開拓政策於戰時下困難的客觀的情勢之下、依政府確固方針、其於閣議決定之第二期五個年計劃要綱强的遂行、然而苛烈的戰局下、凡於諸面必須整備非常決戰体制迫近之秋對於滿洲開拓政策、遂行極嚴格的批判者、非否定乃事實也、然而我滿洲開拓事業、爲國家諸方策之有力的一環、而强行之、又今後亦務必强力遂行、其即應批判者、第一即爲益加重大性、由於對北方防衛、開拓民並青年義勇隊之昂揚貢獻極力、第二由於滿洲內食糧增產與開拓民之任務、第三由於農村人口四成定着之原則、對日滿兩國之農村執行、又所謂滿洲內大和民族之民的運動、期待滿洲移住錬成培養之民族人口問題、第四由於大東亞共榮圈確立之中核的滿洲國之育成大展見地、滿洲開拓事業、於此決戰体制下亦甚於從前方針、强調遂行、自然現在之要請、於開拓事業遂行面亦有新的要請而所必至者、乃各所新的創意工夫者、方針無何等變更之點、開拓政策遂行上日本側相當努力、其狀況如次、本年度送出之一般開拓民與前年比較開拓民增加四、七四〇戶、青少年義勇軍增加四、八〇〇人、對此一九、六八〇戶、青少年義勇軍一五、〇〇〇人此青少年義勇軍於入所者、因未達予數、將一萬二千名順次漸漸、現對一般開拓民努力募集送出中、現檢討下之日本國內事情、講求有效適切的對策、第一普及徹底開拓政策之意義、昂揚國民的運動、期待滿洲移住協會之活用大政翼贊會國農村確立運動指導定標準農村與樹立分村計畫者之關心、有力的運動爲目標、探用開拓運動、又大日本青少年團、大日本婦人會、帝國教育會、帝國農會等、均保持緊密的連繫又爲昂揚開拓化運動之協力指導當局積極宣傳、關於開拓民之送出、設置開拓特別指導部努力强化開拓團編成團成困難去年設專門學校程度之指導員養成所、又他指常連絡指導、明年度更予定增加開拓團指導員、須加强化鄉土部隊編成方針、以期教育機關、努力發揮入營之青少年義勇隊送出、須保持緊密之連絡、加日滿兩國企圖整備、關於編成大陸歸農開拓團、商工省及其他省與廳…

拓殖講習會、設置女子拓殖訓練所、獎勵、韓庭開拓女熟生之派滿以期女子拓殖指導者之養成事宜、尤感不足、爲確保、保健指導員、蕎產指導員、由於開拓學生、同獻醫學生之制度、候補者養成、又爲配偶者確保、舉開女子

確立大東亞勤勞體制

於東京舉開勤勞問題懇談會

【新京】與大東亞全域勤勞力之充實發揚並各關係機關協力相緊密連繫併行爲期大東亞勤勞体制之確立、以大日本產業報國會滿洲勞務興國會爲中心、集全東亞之勤勞關係機關代表者、定於十一月上旬在東京舉開大東亞勤勞問題懇談會、參加者有大日本產業報國會、大日本勞務報國會、朝鮮勞務協會、台灣產業奉公會、樺太產業報國會、關東州勞工協會、滿洲勞務興國會、華北勞工協會、華中產業共榮聯合會等首腦部約七十名關於生產增强能率之增進並勤勞報策實踐等交換意見、又此后懇談會滿洲預定出席根本勞務興國會理事長以下出席、關此協議會二十六日午後一時、在滿洲勞務興國會議室、於政府協和會勞務局勞務興國會各關係者參集之下舉行、

牡丹江勞興本部

計劃派遣造船木工

【牡丹江】勞務興國牡丹江省本部、爲解決木工之徙食、而計畫向大連安東營口等造船所派遣此等徙食木工、目下正進行準備中、以聖戰勞務官吏百分之百爲目標之各期增產戰勞務班、預業界以巨大活氣、又華北方面亦有應聚而來者、且以多期難休勞動力之合理的配置、爲目的、此係於與國會省勤員科協力下、得土建業者之面全的指示而行者、依其計畫案觀之、於十二月至四月末之結冰期五月間、派遣重要土建部團體〇〇名、優秀團員至南滿各地造船、以所昂揚木工特技、

戰時生產推進

本部耕作調查

奉天省戰時生產推進本部、爲達成今年度省出貨配分量〇〇萬噸、自春耕期以來實施所有增產工作、由市縣推進本部督勵、與以積極的指導、更於迫於眉睫間之出貨前自二十七日至九月二日一週間、本部將各班長派遣於全省下行縣別耕作之調查者據此調查獲得今年度出貨工作之基礎、各班長將該管縣度省下之確實耕作明瞭矣、受各方面莫大期待又該調查由興農部暨哈爾濱國立農事試驗場技術官參加、調查結果九月四日於興亞會館之省出荷協議會報告之、

樂器玩具組合 開催懇談會

【大連】關東州樂器玩具運動具配給組合、茲爲推進州民戰時體制、並確立武道關係、二十四日午後二時半、於該組合事務室內、召集傘下同業組合業者、以及福田理務長、向井常務理事等列席之下、對策飛躍的强化、加以討議懇談會、

撲滅惡疫要望

【大連】今夏暑氣特甚、於決戰下戰力增强百六十五萬州民体格、不容忽、許懈怠、幸而水的問題萬全、及關係當局挺身努力於例年担心之傳染病預防、殆無蔓延之兆、對此患者、已屬次加以撲滅、我等州民、對州廳衛生課、海務局防疫課、更有各醫院等、不分晝夜獻身的奮鬪、今更爲踐暑期傳染病防止、期以萬全、以此感激念頭、當確保決戰下人的資源、往奉公邁進、

風箭

奉天市公署關於街路之淸掃已使各區分擔、因之各區亦皆增加淸掃夫分別開始淸掃、故街頭馬糞固不待論如胡同中所積之塵芥、亦殆皆收拾乾淨、頗得良好成績、加此使通行者所苦惱之路上汚物、已大部分掃淸、誠令人爲之舒暢、又塵芥之處置、無屬之淸掃車頗繁運搬、與市民協力、亦節節處置、原來淸掃車之增加與運搬回數之增加乃市民所深望者蓋誰亦不喜塵芥堆於房前所困難者處置耳、故各區宜趁此更用力淸掃以期一掃汚穢奉天之汚名

「護北邊」近將完成

介紹關東軍敢鬪精神

【新京】以影片記錄爲護北邊而敢鬪之關東軍將兵之關東軍報道部指導關東軍社道隊攝影之『護北邊』第三輯、近將完成而向日滿人民公開上演、該影片以克服嚴寒之關東軍將兵於爲春下之訓練及於白花爛漫草原上猛訓練爲主題、且以四季護營寫歸自給自足而勞動之將兵之害勞、實一『護北邊』之報告影片也、

學生愛國熾烈將授與錢做爲獻金

【大連】滿系州民指導養成之興亞青年隊幹部、於管下市內十個青年講習所、當十四日夜赴往旅順白玉山夜行軍時生徒者內中、有大連秋月青年講習所、從二十四名、於出發之當日、由市役所授與每人一圓錢、時有某級長宋彥鍋君、代表一体、與今永秋月公學堂長、共集二十四圓現金、做爲國防獻金矣、

調查對華經濟 設事情調查會

【新京】經濟部爲將華中華北及蒙疆地域之經濟事情調查統一、計劃對華經濟施策之適正、爲謀交易圓滑之遂行、與外交部、中銀、滿貿等關係機關相協力、組織中國事情調查會（假稱）進對華經濟事情之綜合調查、右調查會於新京置本部、於天津、北京、上海、其他必要地區置支部本部旣臨時設置於貿易局、支部預定設於該地滿洲國駐在政府機關內、本部調查委員已由生松貿易司長以下外交部政務處貿易司中銀調查課選出之十一名組成、二十九日由新京出發赴大津轉過北京、濟南、南京、青島、石門、張家口、南京、上海等地最近此等地域對一般經濟情勢以物資物價問題爲中心調查之本調查會之活動、對從來經濟事情調查與以統一性同時資於滿支間及滿蒙間交易物資原價指數製作頗堪期待、

前野次長視察

【新京】前野司法部次長、爲視察南滿各管下機關近況、已乘二十六日午前八時、新京驛發列車、赴瓦房店奉天預定三十日回京也、

緊要聲明　敬啓者本人擧林牛全五於康德十年八月廿四日出號日後無論發生何事敬號概不負責特此鄭重聲明　奉天永利泉啓

遺失作廢　啓者敝人於康德十年七月二十七日由海城興亞銀行匯往奉天興亞銀行照付第四六一號匯票一張計國幣肆佰陸拾圓整係記名高忠武領取以掛號信遺失除向該行掛失外無論何人拾得概行作廢特此登報聲明　失票人　閻玉楷啓

緊要聲明　祇因萬聚福號乩大順成包米製造業前佔隆昌街二段一一八號之房間經當局指定爲該區榮巢配給小賣店當同房主三方約明對于大順成營業期間如有欠納各種課稅費以及欠外或担保等事統由該商自行負責處理概與敝店無何關涉特此聲明至希鑒察是幸　萬聚福代表　周端新　大順成代表　張曰財　全啓

遺失聲明　啓者鐵工所合資會社代表社員數宏勳不慎將手戳遺失自登報日起無論落於何人之手概作無效特此聲明　奉天小西區北興街三段一七五號　數宏勳啓

胖腫　水臌　氣臌
單腹脹　特效藥
腫脹雙消散
每一料二十元半料十元外埠函購另加寄費
奉天大南街下頭楊家藥舖

凌雲醫院
內外科　小兒科　皮膚科　產婦科　齒科　X光科　其他
晝夜接生　隨時入院
各科診療赤貧者免費治療每禮拜一三五午前八時爲限
院址奉天市大西門裡郵局胡同內一心街一段三三
電話四－三五一一號

只以內服　不問輕重　當日見效　一服即愈
屢服屢驗　瘰癧　鼠瘡　特效藥
撲毒丹
百發百中

專治男女瘰癧鼠瘡火瀝氣瀝初得有大有小或軟或硬或腫或疼日久潰破流膿流水久不封口爛於前胸串於週身腫水淋漓一切瘡症皆能治之
藥價：十付六元．二十付十元．三十付十四元
招請外埠代理來函接洽待遇從優
全滿市縣各大藥店均有代售如貴處無售者請將款直接寄至本店定能即寄決無遺誤
國外及上海北京天津各地亦能照寄

適應症
鼠瘡瘰癧法經驗甚多苦無根治特效良藥一塗如針刺刀割塗藥貼膏藥不久仍復如舊絕根本全愈決談不到結果仍未全愈實無良藥者所感失望者也自（撲毒丹）問世之後數十年來鼠瘡瘰癧有了救星其藥力效經久不發者化已破者欲如患是疾一服此藥立見奇效藥到病除患是症少者數年多者一二十年屢服各藥未見一絲療效希望者不必候心速購（撲毒丹）不問輕重一二大盒即能治愈而亦決不再犯也

製造總發賣
玉德藥店
奉天市北市場營盛東邊裡房

代理店
新京大馬路　義和謙本店
新京大和通　義和謙支店
吉林河南街　義和謙支店
呼蘭　義和支店
新京三笠町　天和增店
哈爾濱正陽五道街　天和育藥堂

感謝治愈瘰癧之病
奉天北市場登瀛泉東邊樓房玉德藥店台鑒敬者敝人在一年前曾患瘰癧之症初則有小疙瘩繼則化膿潰爛年餘之久無方不試竟無功效終日流膿至不封口痛苦極矣而治療乏術祇可听之幸而見新聞紙載有奉天市玉德藥店所製瘰癧靈藥撲毒丹特別靈驗敝當時買了一盒吃完之後特別見效繼則又買二盒而瘰疾痊癒矣已恢復如初不料經年之病兩月餘的短期痊癒實貴堂神藥之功效也因感激之餘聊佇此書附像片一紙而鳴謝意
安東　依安縣行政科　保健股
感謝人　郭景春

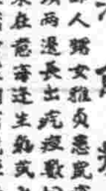

感謝治愈瘰癧
啟者鄙人獨女雅貞患鼠瘡瘰癧病九年多初在頸項兩邊長出疙瘩數個有大有小不紅不痛並未在意每逢生氣或上火疙瘩就大逐帶前胸腋窩等處均有疙瘩去年春天疼痛甚重潰破三處流膿淌水痛苦已極各處診治未見功效經同事介紹玉德堂有（撲毒丹）專治男女鼠瘡特別有效鄙去買來一盒服後大見功效又買一盒藥未吃完疙瘩全消瘡口長平病症全愈鄙父女患此病九年各種治法花錢若干毫未見效不料服此藥兩盒將病治愈鄙等感激之餘謹將鄙小女病愈照片寄刊登報端聊申謝意並爲男女瘰癧鼠瘡者介紹焉
鳴謝人　奉天大東街七五　張煥臣謹啟

代理店
通化東昌街　好生堂
哈爾濱頭道街　和發信
吉林河南街　德生藥房
安東六道口　瑞祥泰
哈爾濱　萬益堂
哈爾濱　萬有堂
佳木斯　和發源
四平東三路　會春西藥房
錦州　春生厚
承德　正記藥店
牡丹江　全富興
牡丹江東　福源增
撫順　惠存厚
公主嶺　泰和春
鐵嶺　義和堂
撫順　信仁堂
順　萬有堂
鞍山　寶和堂
鞍山鐵西　紀五藥房
昌圖　慎記藥房
營口　興濟藥房
營口　咸春堂
海城中央街　天福堂

遼瀋版

盛京時報社遼瀋支局 瀋陽市大和區

訪滿泰國外相到鞍
參觀製鋼所感佩五內

【鞍山】訪滿第五日之威逸特泰國外相於二十三日午前十時十七分列車、於昭和製鋼所各關係者出迎中來鞍、降車後、即參拜鞍山神社、忠魂碑、後赴昭和製鋼所觀察決戰下之昭和製鐵之實況、午后一時赴迎賓館擁昭和製鋼所久保田理事長設之招待午餐會、午后二時四十七分列車離鞍、

之行政手腕、氏之精明強幹已早爲遼陽市各方面所久仰者、

張市長榮轉廳長
後任決定臨江姜縣長

【遼陽】遼陽市長張世謙氏、自蒞任以來、已屆三載、對遼陽古都多所建樹、就中以都市擴大計畫、教育、建設、經濟等、無不致力、此早爲一般市民所知、無庸再述、日昨（二十四）忽奉電令、榮轉龍江省開拓廳長、令之者無不惜別、如欲留遠一年、又恐有違上命、故我遼陽市民唯望張廳長雖身他往、而精神常在我遼陽、乃感激不已者、至廳長行期未定、其繼任者聞爲通化省臨江縣長姜氏、將任遼陽市第四代市長之元通化省臨江縣長姜英蓬氏民國十八年畢業於北京大學、繼任遼寧省、實業廳職員並遼寧市政公署財務課長等職、當大同元年四月建國時即任民生部地方司屬官繼任通化省民生廳商工科長兼農務科、此次得應任遼陽市市長、將以發揮在此決戰下

產業戰士竭盡總力
製鋼所特邀演藝團慰問

【鞍山】於全國展開熾烈增產戰之現勢、必需各產業戰士竭盡總力而於職場挺身努力協助增產之達成、昭和製鋼所爲感激各職場之產業戰士於炎熱的暑期挺身製鐵、爰邀請勤勞增產慰問演藝團來鞍、與勞務興國會主催之下於昨二十四日起、亘兩日間在鐵西滿人會館舉開對產業戰士演藝慰問、而觀者時時滿員、於各演員之竭力、演得特別精彩、使日勝之各產業戰士都乘興而歸、

配給牛奶佳訊

【鞍山】鞍山市從來對幼兒及患者、據市之證明、由古川並滿洲兩牧場配給牛乳、此次昭和製鋼所將此等牧場已買收矣、今後更對該牧場業科學之擇、施行衛生的設備、最近向警察配給之市民已行配給矣、

慰問築堤勤奉隊
特攜猪羊等多頭前往

【遼陽】前誌本報、由協和市本部主催之太子河築堤工作勤奉隊慰問事、聞已決定於二十六日前往、計攜有羊十頭猪數頭、並其他慰問品及慰問文多數、並有各學校參加之學生多名、以管樂隊伴奏先導、惶惶盛況、殊稱隆重、蓋勤奉隊流汗的工作、不避酷暑的精神、都是爲我們謀福利、感謝慰問之舉只是必然、又況該地勤奉隊聞悉下、均感激惶躍、

市本部委員會

【鞍山】協和會市本部、爲謀會務之進行強化、及會運動方針徹底實踐起見、決定於

展開結核豫防週
九月九日開始亘一週間

【遼陽】決戰下爲期增養人的資源、並防止發生於結核病者的增多本市定自九月九日始亘一週間、舉行結核豫防週間、展開結核豫防知識之普及、並實踐強化之猛烈運動、然取消例年來繁華之行事、本年只置重點於一、熟睡二、建國體操之勵行三、健康診斷之獎勵、此外實注意於家庭衛生及住屋之光線、此不僅於此週間內實行、乃要望市民今後長期勵行結核豫防以免除不幸喪生於病者、

謀教師素質向上
當局實施教師四回訓練

【遼陽】縣教育科、爲謀教師之素質向上、及實施體練起見、茲決定於八月卅日起、至九月十一日止、計十三日間、舉開第四回教師短期訓練、現已通飭各學校長、一体知照、屆期如規定教師、不能出席者、須事先提出申請書言明理由爲要

養成職員素質
當局派員診斷

【遼陽】本縣爲期職員之身體健康、及增強事務能率起見、茲特由縣組織健康診斷班、分赴各警察署、及管境內主分校一體實施、其担任醫師及受診日期、分誌如下、

月 日 警察署 受診數目
九月 一日 鋒子署 一九七名
九月 五日 沙滸署 一七〇名
九月 八日 黎平署 一六一名
九月 十二日 劉堡署 二一〇名
九月 十五日 沙嶺署 一九五名
九月 十九日 佟堡署 一五九名
九月 二十三日 千山署 八七名
九月 二十七日 亮甲署 八九名
九月 廿九日 隆昌署 八六名
以上担當醫師岩切吉次氏

鐵都市民鍊成大會
開準備委員會舉行式典

【鞍山】建國紀念第十二次鐵都市民鍊成大會、對陸上競技之各項目、已於六月上旬即繼續開始比賽、今爲規定鍊成大會式典之日期及式典之行事、擬於二十七日午前十時、於市公署內開催鍊成大會準備委員會、

鞍山水上鍊成大會
廿九日在製鋼游泳池舉行

建國十周年紀念鞍山全市民鍊成水上大會於市公署主催下、二十九日日午前九時始、於昭和製鋼所游泳池舉開、種目爲國民學校兒童、一般男子同女子之三種、又出場希望者至二十七日向市體鍊股長申報可也

市協關心戰時生產

【遼陽】前此市本部提倡之空閑地利用、農作物種植事、已普遍行之矣、今已將屆秋收期、故行將派員至各地作農作物之視察、觀今歲之成績作來年之參考、『此點爲何體察政府要求、亟力效行爲對、這爲當前急迫的要務希市民努力效做是盼、

俾民家徹底防衛
各官廳會社等皆率先垂範

【遼陽】日昨爲我市各官廳會社自体防護訓練之日、各官廳之職員們均着襲褲、戴戰鬥帽、手執木棒、加意防護努力實踐、遵守當局命令、盡赤誠、報國於槍後、揮熱汗、完成重責、故此舉殊稱有益於現實、示垂範、俾各民戶均徹底防空防護防諜是如何之必要而爲必要、官廳又爲民間之表率、故由其率先躬行、以

加意維持我國禮教
特置孝衫多件待借需者

【遼陽】爲便利此時下之喪事而、協和會本部、特命管下各分會籌手製作孝袍十件、俾使管下有喪事而無棉布製作者、此項實施后、予有喪事者、甚多便利、於前可見當局對人民之苦心及代想之周到矣、案已經通過、不日發向各分會、想在短期內而可實現、

盜車賊被捕

【遼陽】於各處市內偷車賊被警務一網打盡之後、市內頓呈安靜狀態、然近日來、又有膽小之流暗中活躍起來、竟於市公署院內窃取自轉車今誌、其經過如下、李英章十時頃、李某竟乘人不備、三三號、於八月十九日午前三三住市內興隆區賜房街三在市公署內窃取市第三四九四號自轉車一輛、暗中逃走後被本車主發覺、報告警方在緊密聯絡下、高力門派出所警尉補張輝、警長張耀德立番警備中發見窃車賊正欲向高力門逃走當即逮捕送科治罪、而此窃車賊現竟受囹圄苦矣、

校旗劃一

【遼陽】本縣教育當局、爲求所屬各學校、校旗劃一、業經擬定樣式、並行召工製做茲特通知各街村長、依照另紙要網、至急辦理、期勿遺憾爲要、

古城遼陽之傳說

太子河

遼陽太子河 秦始皇帝時、燕太子丹曾有矛盾數條、一自稱太子某之、眉目清秀而多思之美青年居此氣度翔逸、頗有仙人之概、落落寡合、更具性民不可近情於是世人目之爲奇異人焉、雖人難莫知其所自來、然或謂爲欲決離雄興秦始皇帝而敗北逃此之有名燕太子丹也、豈則蘊居茅廬、專心讀書、月明夜讀太子河畔、奏吹短簫、用慰蒼涼、適逢廿六月十五日夜、月明星稀、河漫水滿、[illegible]

明月之圓時、竟因中秋涼季蟲音啾啾、引起太子丹憂索淒惜、是以奏吹短簫、短簫之音、果然抑揚婉轉、響徹雲霄、不覺時之入深更矣、短簫之餘不絕月下河中、此更益之以萬籟俱寂、誰不深感懷之爲奇異人焉、於是停奏把簫靜淡事寄索思適於是時突觀映河人影、近觀身邊、驚異之餘、回首視之翹異麗女立於身側髮髻玉肌麗顏東體態風吹及、若遠若往、總抱佳人也、於是疑其爲何女者乎、夢境耶若而不知爲誰後索想時也、太子昇者目注觀、夜女婉輕淑顏[illegible]

於是纖音低言曰、『妾天上仙女織夜聽簫、不覺爲惑、致觸犬帝之怒、而摘入人間而更何怨何尤、唯一希望、永伴君旁、聽妙簫音、願君納許、憐憫賤妾、太子既非木石、果爲其哀情動、因給其甜蜜侶伴生活矣、顧以樂以樂、竟不覺冬過春來、又復至夏之事斯年太陽光強、家不爲枯槁萎更不待言、盡荒焦頭、適於此時、西天墨突、突入暗目、於是激民萬不合掌胸前、而惶恐甘雨身之降也、訥知殿息之間、霎日強而黑大鳴發炎熱、遂擁大地、幾乎即日龜裂、農民因苦、乞神之舉、然而大不時降雨焉、太子河妻、爰焉[illegible]

日益增劇、初則以爲暑氣使身而未知夜注念痛旱天接踵村人苦憂、女病態增重度於是驚愕之餘方盡力尋醫、專心看病、然終毫未效其情甚狀果然命即將俎而如是求懇則前霸神彿有病則當以變夜雍適之變深爲熊援比略作甚驅體休厥後、啓目一視變而顯慕之、竟不在其床而不知所適矣、唯一函書信錢於枕邊、驚異之餘、展書讀之、略曰『無而敬者我夫、今日曾於河面、驚擾河中、仍不復再聽彼女悲哽歌謠、某月明夜、哀痛悲歌之餘、竟投身於河中矣、村人聯袂短簫甚麗、推其失蹤之原、於是盡力搜撈意未獲其屍體所存、然而世人哀其情之切、憐其身之崩、因名此河爲太子河焉、（和景修）

許免也、妾河內、仍度向日生活、惟玩味寵情、憂悶不能或已、彼歡樂者稚南之生活、今日去矣、誰希保重、倘望月出明夜、吹簫短籲之音、『慰我離索之情、孤寂憂懷、』謹終之太子丹、悲愁充懷、竟不覺淚爲數行下、天邊雲霓、忽油然生驟雨竟亦沛然降矣、然而農民雀躍之歡、適爲彼離索之悲矣、願後度夜若年、集力塗箭音於河面、驚擾河中、仍不復再聽彼女悲哽歌謠、

古塔營

△…「虛禮廢止」已經不是陌生了、然而說只是說、作的如何可就不問了、我不知道當局執行者是何理想、慕惜嗎？那該是憂奸了。

△…前線后方都臨決戰之今日經濟總力、那是如何重大的職力、我們不是希望勝利嗎？那麼爲何還是講重虛禮、揮霍無度呢？自命財閥嗎？那你可把錢送到貯蓄上才是、

△…婚喪嫁娶、在我國特別視爲重要、甚至爲娶一個媳婦、發喪一個老人而拉了多少些債、據說這是爲了面子、我不知還不上債的時候、可否還有面子在？

△…用四乘轎、兩班吹鼓手牛朝鸞駕、一路鋼鑼開道這樣自己覺得特別榮耀、圍觀者也都嘖嘖稱賞、於是事主滿足了、花錢多又算什麼、翻身一場、這樣夠多體面、

△…死人的更不用說、糊紙活就扯有半里地、五台經六十四根槓、喪主鼻涕拖有二尺一路蹣跚、這樣觀樂也一定要說『看！眞夠孝子這四個字不要緊、喪主可是債台高築了、哭麼？悔之莫及了、

△…這一切切的俗套、都是傳統地惡習慣、該知道一老人喪禮、所謂棺槨衣衾一無不是早日破土殮之、便是孝矣、又何必無味叫叫俗諺、死人給活人看呢！俗謂、面子好看、那是毫無價值的話、要買看面子還是『自給自食、無求無爭』啊！

時代鑄、讓新流的澈淵、洗洗舊的惡習吧！死人用火葬堅裴用三輪只也是時代下的代用品呵！

新東亞文化建設據點

亞人

"筆"之力量

大東亞戰爭的最後勝利。是確信之於大東亞民族。這是確信而無疑的了。不過我等若以爲戰爭完了。即戰勝之後。就算成功。那可就錯了。大戰收拾之後。政治。經濟部門的建設。須付出最大的努力。是不用說的。單想到文化的建設。也就是一宗非常非常大的事情。

我們還觀東亞的現狀。馬上可以明白思想上和文化上若不平靖砲彈打下的基礎去從事積極建設。那是不行的因爲砲彈。雖是鋼鐵製成。而『筆』的力量。絕不亞於砲彈。先覺者昔賢西鄉會說了這樣的名言的。

『利劍之所得。容爲毛錐所破壞！』反兩看來。敵性國家對於羅軸國家。所以時時運用其『神經戰術』的。骨子裏。還不就是要用『筆』來破壞樞軸國側槍砲所獲得

全般的覺醒

的勝利麼？

我說這話的原因無他也就是東亞淨土。三百年來所受敵性的殖民地文化。所謂氷凍三尺。非一日之寒。咱們有先覺者。早已揭破這種可怕。而識着東方道義與東亞新文化的建設了。無奈國民方面。覺醒的程度。只到達『一般的覺醒』還沒到『各國的覺醒』即『全般的覺醒』。請看。

一、個人自由主義的表現。何時何地不在逞漫着。

一、文藝的人間卑屈性。和傷感性是何等充分。

一、美術上人間的無恥之類麼味是不斷的殘留着。

一、建築彫刻的低能不俗和不道德。是何等的存在。

一、映畫的醜惡的致使。題目遺留。看到以上種種。我們就不能憂心不已了。所以我們要。徹底推倒歐羅巴文化的偶像。思想。乃至一絲一忽的印象。我們要。

一、推翻了卑屈傷感的藝文。建設偉大前進的藝文。

一、推翻了無恥頹廢的美術建設人間正大的美術。

一、推翻不俗不道德的建築。彫刻。建設崇高至上的建築彫刻。

一、推翻誘惑的映畫。建設健全的映畫。

一、推翻個人自由的思想。建設大東亞一元的思想。

還就是新東亞文化建設的。理論的據點。

似。風子肅中形。是案法中常見者云。

梁山伯與祝英台

誌異

梁山伯祝英台。在一般傳說。多半大同小異。不過這裡所參考的。似乎稍有所異的說法。

他們兩完全是東晉人。梁家在會稽。祝家在上虞。在杭州同學三年。情好甚密後來祝英台先回家了。等梁山伯回來的時候。經過上虞。到祝英台的家裡去造訪。才知道祝英台是女人。回家去告知了父母。要娶英台爲妻子。可是英台已經許給馬家了。山伯特別難過擾警懸身不娶過了三年。山伯作了鄮縣縣令。病死的時候。對家人說我如果死了可以葬在清道山下。

第二年。英台被父母的壓迫。要作了馬家的妻子但是幾次求死都不可能。正是出嫁的一天。船被風浪吹擊不能前進。正巧經過清道山下。英台便走近山伯的墳上失聲哀哭。墳忽然裂開了。英台便到墳裡去。可是墳馬上又合攏起來。

馬家不但沒有懷恨。反而請朝廷的太傅謝安贈給義婦的旌表。和帝的時候。山伯曾顯過一次靈異。幫助晉國家戰爭。當時在鄮縣給山伯立廟祭祀。廟前有橘兩棵委宛相抱。時常有花蝴蝶。飛去飛來土人稱蝴蝶。爲山伯。

按梁祝的事情。卻很奇怪金樓子和會稽異聞都有紀載女人能爲男子的裝飾而始終保持着貞操。這是多麼難能的事。所以他的名節永久流着。

德國學童生活 大空

凡是德國之國民。都是飛行士。這是國民社會主義飛行士團的標語。希特勒青少年團勿論矣。德國到處設有模型飛行機製作所。讓幼年學童。也製作模型機。他們用自己作的模型機。參加賽會優勝者授以課程。從事『國體的指導』人正式滑翔機工場學習。年紀長。練習操縱。遂成優秀之飛行士矣。

新中國培養工作之一
夏期集訓營

徒上海滬西中西女學校的如綠滿般美麗的校庭裡。發出生氣勃勃地中國青年的呼聲。劃破了住宅的午後之靜寂的充溢在鋪道上。

唯此乃可注目的新中國青年運動之再出發。實行訓練之中國青年層之第一線幹部之新國民運動第一年第二期之夏期集訓營的猛訓練。

由於日本對中國新政策之展開。中國百年熱望之自主獨立將漸達於完成之域。政府首腦汪主席於上海租界收回之後。即漸次實行擴大上海建設工作之陣頭指揮等國府積極的諸工作。第二期之夏期集訓營工是依國府最高國防會議之決議。而實施者指定上海爲第二期訓練營。其目的爲選拔全國公務員。青少年團員並指導員中之特別優秀人材六百名。作爲中國青少年府之指導者。而施以訓練者。其訓練方針有左列六項重要之點。

一、由於國父孫文與領袖汪精衛氏崇高之人格之薰陶。了解革命精神之眞意。確實認識中國之復興。東亞保衛之意義。

一、以三民主義思想。爲明確認識最高指導原理。以此思想之躬行實踐爲目的。

一、企圖體位之向上。依軍事訓練之實施。實行心身之陶鍊而背負東亞之前途。獲得健全的精神及強健的身體。

一、團體生活之訓練。企圖生活之規律化。同時培養智能以企圖精神之陶冶。

一、對受訓者。使充分認識時局。使成爲效果的受訓後之工作。

依從此訓練方針。實施次夏期集訓營第一期於南京

熱河先史文化與赤峰紅山（三）

佟柱臣

則史前所表現文化型。因之亦異。實以地域性之不同接受外來影響自有別焉。西拉木倫河以北沙丘地帶。多細石器遺址。曾經蒙人遊牧。黃土地域多出磨石器漢人耕農遺址。西拉木倫河以南。有磬形石斧。有孔石庖丁。石劍等多出土。壺器尤多。係屬華北新石器時代文化又屬一環。大凌河流域之凌源。經筆者之踏查。發見先史遺址。約三十處。遺物除大形之打製石斧外有孔磚斧。短册形斧。石鑿。石庖丁。石紡輪均有發見。土器中則帶目紋陶片。繩紋陶片。膺併紅陶等拾得赤影。本年六月於河湯溝東。敖包踏査。又發見彩陶。故大凌河流域。及灤河流域。實如八幡一郎氏之論述。（見八幡一郎之熱河省南部之先史時代遺跡及遺物論文）仍屬黃河系文化。又帶北方固有文化焉。一爲北方固有之打製石器文化。一爲蒙古之細石器文化。綜之熱河省之先史文化。再則爲帶濃厚華北色彩之磨石器文化也。次至金石併用時代。法國桑志華於圍場東家營子箱式石棺中。掘出鋸斧。橘石。銅刀子鋼錐。濱田博士於赤峰紅山發掘。有金銅飾具。銅刀子。繩紋之西拉木倫河以南。又可云與華北殷周文化關係密切。即以黃河流域爲據點之殷周時代製品之禮樂器文化。與綏遠甘肅青銅文化影響尤深。所謂殷周河大部。轉有發見。器雖不實用。而手法流暢。於熱多帶奇怪動物紋樣。至於綏遠青銅文化。

在此。筆者以爲上二說均過譽東於斯史建築物。故有椒風及迎風的說法。但根據筆者的推究。實爲『永受嘉福』四字。瓦的製作。往往飾以吉璃語文。況四字筆劃明顯。僅須按筆推求。無不清朗顯然。

漢瓦當考

貳 貴它

第二種。永受嘉福。字形別異僅據二式。稍邊二重。外寬內細。正心一圓點。四字由上自下左行。一式如圖另一式則受字較爲不同。茲並附於上。

該瓦字體作鳥蟲書。愈太學因『漢書黃賢傳』有『賢女弟爲昭儀。位次皇后。更其舍爲椒風。以配椒房。』故稱此瓦爲椒風嘉祥。且謂瓦上的椒字作『卡』。反書風上演虎形。取易風從虎的意義云。但程敦在『秦漢瓦當文字』中。則謂椒字作卡反書。亦不類。風上垣虎也太穿鑿。程氏又引『漢書武帝紀』的『甘泉本內秦營宮而武帝復增通天高光迎風宮』一語。而稱它爲迎風宮的瓦又謂迎字小篆簡與鄉一字相

為生存搏鬪

消毒水（一）

陳華峰

諸位。煙鬼這個諢號是多麼可憎惡的兩個字啊！當我們聽到煙鬼這個名詞的時候。立刻便會想到一些個卑劣。下賤。沒人格的人。知偏偏充滿在東亞裡的我們這些人裡。這該是多麼可惜的事啊！

諸位。你們很夠清楚的知道吧！百年前。鴉片已經很普遍的流行在我們的東亞裡了尤其是在我們這個民族裡。無論那個級層都在貪婪的吸飲着了。因此。一些先進的人們漸漸的看破了這是人壓靡。使人頹落的毒藥。於是他們千方百計的設法斷絕這害人的鴉片。誰料想。百年後的現在。仍然有人千方百計的設法躲避官憲的監視。去暗行飲吸這害人的鴉片。來毀壞自己的生命。而這些人們。仍然是東亞裡的我們這些人裡的人。啊。這更是多麼可悲的事呢？

諸位。在過去我們看見過罷？一些當權的官們被煙槍逼迫得。偷盜拐騙。身敗名裂以至於把自己親的孩子都抛棄了。諸位。試想鴉片把癮者們爲了一瞬間的麻醉。便忘掉了他們平時的聲譽和恥辱。他們是不是卑劣呢？他們是有人格的嗎？諸位。鴉片者們祇知道有了鴉片就歡喜。誰供給他鴉片也就感謝誰。自然他們也不想時代是前進的。自己已經被時代摒棄了。他們更絕想不到鴉片是英國人侵略東亞的陰謀啊！

諸位。英國人。那細長的身軀。白的皮膚的毛髮。藍的眼珠。像條似的英國人。他們爲了要獲得東亞寶庫裡的各種資源。他們用了非人道的很毒的手段。把鴉片輸入了中國。使強悍的中國人都變弱了起來。中國雖然有過幾次的抗爭但這抗爭當成了瓜分的起端了。鴉片就像風似的流通在中國的各地。百餘年來在鴉片的煙霧裡。被吸了多少青年哪。啊。這奸毒的英國人。這可恨的鴉片。這是我們東亞民族共同的仇人。共同恥辱。諸位。我們能忍這恥辱麼？你們還不該急速忌了煙嗎？爲了洗掉東亞民族的恥辱。爲了殺滅東亞民族共同的仇敵。

諸位。現在的人類是需要鬪爭的生存需要群衆的綜合的力量來活動。那種因襲着傳統封建思想的人。已成爲這人類所不齒的廢物了那種利己的獨善主義者。也成爲這個地球上的贅瘤了。現在的情形。是明白的。東亞民族已經走入東亞共榮的階段了。東亞裡的每個人都應該獻盡職責的去努力。那麼誰還能允許你們飲吸毒藥鴉片呢。你們能偷偷的去做那下賤的吸飲鴉片的行爲嗎。

諸位。人生在世界上。是爲了個人嘴時安適嗎是爲了享樂嗎。不。絕對不是。我相信人在世界上是爲了奮鬪生存的。奮鬪纔是我們的生活的意義惟有奮鬪。纔色。但是。癮者們。你們生到世界上。又復用毒藥鴉片來糟蹋自己嗎。唉。我眞不明白你們這種人是爲了些麼。你們卻無有死的決心。你們就應該有忌了鴉片的決心。但是。你們何嘗是願意死呢。你們祇不過

是茫然的抽了。茫然的醉了。散了。死了而已。癮者們哪。你們以鴉片自殺毒害可以。但是你們應該想到你們的子孫。如使你們的子孫仍然會繁殖的。你們的子孫仍然會繁殖的東亞。然而你們的東亞給外人任意的蹂躪嗎。你們能忍心使你們的子孫讓外人任意的蹂躪嗎我眞不明白。你們能飲吸毒時會使你們偷快的毒藥去毀害自己的寶貴的生命。那麼。你們就能使你們的生命和你們的後代永久生存去做明白的胡塗者吧。

說到這裡我想到了大東亞戰爭。諸位。大東亞戰爭已將二年了。在這期間裡。親邦日本收得了赫赫的戰果。這是世界人類共知的事。在這海陸空三軍的勇士裡。我們絕找不出一個鴉片癮者來。惟其如此。親邦日本纔立在第一線努力着大東亞的解放戰。諸位。我們同樣是東亞的民族。我們知不能直接去戰鬪。而且還有在做毒害自己的工作。這雖然是癮者們的罪過但我們不也有勸戒他們的責任嗎？我想我們應該爲這一群癮者們呼籲。進而更當爲東亞沉醉。的民族呼籲。以至到東亞民族合唱起勝利的前後。我們大家不是應該使癮者完全把鴉片忌了嗎？

諸位。現代的戰爭是長期的。大東亞民族生解放東亞的時期了。大東亞戰爭就於東亞民族生解放東亞民族復興戰存戰爭者們約你們不是應該把來忌了將你們的力量供獻給我們東亞解放。復興。東亞民族生存的戰爭裡嗎？諸位假如你們還希望生存的

話。那麼你們就應該急速忌煙。忌煙就是你們的新生。也就是你們生存的革新如果你們想到你們將來一定要奮鬥的話。那你們更當決心忌煙。忌煙。關於忌煙。想大家要能詳細的知道。在我們國家裡。有爲廣大的施設。那就是康生院。在康生院裡的人。沒有一些不感覺到那是幸福的。那裡有萬全的設備。科學的方法。更教給癮者適當的工作。那裡可說是癮者的樂園。所以在報紙上我們常常看見癮者的談話。在康生院裡沈淪苦海的寶筏明燈。我願沉淪在苦海的癮者們。早些乘寶筏奔向明燈之下。啊？諸位。聽！這東亞解放的鐘聲。還不足以驚醒你們歧途的迷魂？那正義聖戰的吶喊還不足以刺戟起你們麻痺的神經嗎？奮起吧！夢裡的人們！我們應該爲生存的奮鬥。正義的戰。獻出我們的身與心。我們應該爲民族的復興。東亞的解放。流盡我們的血與汗。那麼東亞的曙光將明亮的照破那蒼茫的長夜………。

諸位。這幾句話。不是無病的呻吟。也不是無謂的高調。更不是無目的謾罵。這祇是我以東亞民族裡的一個青年。向癮者的呼籲。

我知道諸位都不是癮者。而且諸位也不能知道種下賤卑劣沒人格的行爲。所以。我希望諸位把這小的呼聲。擴張到所有的癮者的耳鼓裡。

諸位！噁好鴉片就是慢性自殺。忌掉鴉片就是生存革新哪！。當最後。我願向全東亞的癮者們呼喊一聲。

『忌煙就是東亞民族爲生存的搏鬪』

診療 各科

內外科、性病科、其他電氣、太陽燈、超短波各科治療、戒除各種慢性中毒、負責戒除麻醉

大西醫院

奉天市大和區霞町三 電話事務用三三二六 病室三四〇四 四七

院長 孫德軒 助產士 孫靜波

病室完備 入院隨便

民益鐵工廠出品

奉天市小西邊門外三段十街九號 民益鐵工廠

專造各種麵粉機 農產物加工 精米機 製粉機 大小號 各種機械 定價低廉 電話六三五三番

新式簿記函授招生

本會乃滿洲國首創函授簿記學校、凡有志於會計事務者、可速加入學習、發給畢業證書、詳章函索附郵票六分即寄 中央郵政局私書函第八十四號 盛京大連銀行簿記講習會收（但回信地址須詳細寫明）

捨治大症藥

貧困買一捨一不貴不捨

治 瘋狂羊角風 治 癡症肿腫
治 肺癆病吐血 治 滑精疝氣
治 乾血癆經閉 治 鼠瘡乳瘡
治 腰腿疼癱瘓 治 梅毒久淋

奉天大東門內北萊行胡同濟世藥房

錦州市紫明區杏花街九ノ一

寶昌泰工廠精製

滿洲特產一、二、等石薄膏（ドロマイト）紅柄（紅土子）大宗出品價格低廉品質優良堅固耐久誠爲建築界君使便應需之品也如蒙函購發送迅速希士木家一試方知不謬也並歡迎代理投意者無論接洽是幸 電話四〇四三番

患痔病諸君 請用歷史悠久効果卓著的！

痔瘡・痔漏・便血・脫肛・結瘤・生管・便秘・良藥

化痔土龍散

代理店

本舖 奉天大西街三段八八 張三多堂

南案痔圖說明附郵票六分即寄

主治

服後立能見效短期除根永不再犯

濟康 清血解毒丸 片

各期梅毒硬軟性下疳魚口横痃關節炎淋巴腺炎氣瘡癬子宮內膜炎膿泡疹筋骨痛先天梅毒小兒胎毒皮膚潰爛香蛙咽喉痛牙齒不全濕瘡癬疥等症莫不效如神

人生最可怕的就是梅毒病！

人之身體是否健康皆由血液爲轉移毒血漢不潔感染毒菌其害大矣況且梅毒之病更是人人所怕若不慎惹染身體發生梅毒性疾患如魚口便毒軟硬性下疳等病不但自身痛苦且易遺傳後代最甚爲

◎本清血解毒丸含有高貴之藥材能鼓強力之清血解毒之作用尤其對於婦女等病更有特效如患梅毒子宮潰爛滑胎流產赤白帶下子宮內膜炎小兒胎毒皮膚潰爛等症體服清血解毒丸能短期除根永不再犯

包裝四二片 定價三元

各埠藥房均有代售

製造發賣元 奉天市瀋陽區一心街一段一一〇號 濟康製藥所 電話四三二一六番

急慢性 淋病特效藥

濟康 滅淋根 片

淋病患者諸君請注意能徹底除根永不再犯

★本（滅淋根）之殺菌作用服後數時間內確實的作用於深部病巢徹底根滅淋菌一面強化病部之抗菌力以促進病之原球菌短期死尽可惜（滅淋根）之特效也

★現今世上惡淋病者莫知其數並且夫婦兩患淋病亦多此者人仕總要夫婦協助之下服用（淋淋根）以期早日完全斷根否則因循環相染永久不能除根本（滅淋根）不但秘效於男子淋疾又對於婦女赤白帶下月經不調子宮病等實能發揮最神速而正確之效果也

小盒 大盒 五元五角 四元

各埠藥房均有代售

製造發賣元 奉天市瀋陽區一心街一段一一〇號 濟康製藥所 電話四二三一六番

350

會場充滿必勝信念

文學者大會代表各發宏論

【東京二十六日電】日滿華之文學者會於一堂、新議合創造決戰時文化之大東亞決戰文學者大會、二十六日午前九時二十分、在大東亞會館之四樓大會議室、展開第一日之熱論、於議長席正面所揭之三國國旗下、有滿華二十六名、日本九十九名各代表、定刻至前會場、地址與中央協力會議同一地、桌椅排法亦相同、會議場上、繼續與八月之猛暑相戰、代表者前均屬濟濟、會議中亦不妨喫煙、並時時擬上加冰之水足見主辦者側之招待周到、而議長以及各代表之發言均一一爲之通譯、一言一句亦不使有所隔閡、事務局長久米正雄氏之報告中、述及「第一回大東亞文學賞、概與此會議終了同時授與、希望今後亦以大會席上爲授與場、而此會議續行中之現在、詮衡委員亦不眠不休忙於選定光榮作品時、代表席一齊拍手、其次、就議長席之菊池寬氏、宣言一人之發言時間爲五分鐘、「我等文學者、於表現方法上、宜有倍於常人之修練、對此須十分注意」於是開始議事、前代表之久保田萬太郎氏、提言行禮急討議、對故島崎藤村翁以大會之名議敬弔決議、對於招手中可決乃選使者爲佐藤春夫氏久保田萬太郎氏、古丁氏、張我軍氏四氏、立即決議向翁之告別式場敬弔、午前之一般的問題爲必勝之信念須告於國民、而爲大東亞戰爭之七策、而爲大東亞戰爭之勝利必須認識事態、認識目已並且互相協力更爲必要大東亞盟主之日本與參戰中國之吾等互發揮東洋側有思想與堅強偉大之精神力、各須於職域敢鬪、山田清三郎氏之議爲完遂聖戰、而先驅之文學的創造案」『寄與滿洲之大東亞戰爭者、爲文學者之野心的慾望、吾等完登北邊守備之重要任務、於十一年前樹國之滿洲國行強力發展希望創造有力之文學』其次滿洲之爽郎亦以徹底滿洲建國精神爲建議列烈之抱負、最近之地、無椅子者立而熱心傾聽戰時文學者等之發言、高潮之會議、由謝希平（華中）『和平運動之徹底』包榮新（蒙古）『大東亞文學與堅強之理念』始、張赫宙（朝鮮）、周金波（台灣）、佐藤春夫、大木惇夫、芳賀檀、小林秀雄氏等發言午前之部告終正午休息後、午後自一時始再開、探取實踐的問題、印度獨立聯盟（野口米次郎）、菲島獨立代表派遣（木村毅）、大東亞圈內文學者之從軍要請（石川達三）共榮圈內知識層（小田嶽夫）共榮圈內民衆工作（尾崎士郎）東洋精神之復古（高國信治）對於女性文化之交流（吉屋信子女史）關露女史相互交換眞摯之論議午後四時已過大會第一日之議事始告終、

各國代表展開眞摯議事

【東京二十六日電】大東亞決戰文學者大會、自二十六日午前九時、於大東亞會館開會、因論議必熱烈、故推菊池寬氏爲議長、川上徹太郎氏爲副議長、次開始議事以三、共榮圈文化確立之文學者協力及實踐爲中心、個樂論議、並將開會勞頭華北張我軍緊急動議（故島崎藤村先生之藤村賞制定）討議、滿場更注力於「必勝信念」事、武者小路實篤氏發言之次、日本側立木村氏之向非島獨立派遣代表、石川達三、小田嶽夫、尾崎士郎高田信治諸氏之次最後以『女性文化交流』爲題古屋信子、與華中關露兩國女性文學向上爲題分別有所論述、午后四時許、第一日日程告終矣、

建國忠靈廟合祀祭

歡喜嶺聖域嚴肅舉行

【新京】將建國之日滿盡忠四千六百五十二柱從新舉神祭之建國忠靈廟第三回合祀祭、來九月十二兩日於歡喜嶺聖域、於全國民衷心景華謹裡嚴肅盛大執行、是日晴朗爲與父親或丈夫於神社會面之代表參列遺族決定新祭神中之滿洲國側百五十名、（內中日本之招待者九名）與日本側十九名合計百六十九名右計關吉林省一四、△奉天省一四、△龍江省八、△熱河省三〇、△濱江省一〇、△錦州省一〇、△安東省一二、△間島省三、△三江省四、△通化省二二、△牡丹江省一、△黑河省一、一、△四平省六、△興安東省一、△興安南省一、△興安西省一、△興安北省一、△北安省七、△新京三、△關東州六、△日本九、此次於右遺族外由日滿中央協會派遣之建國功勞者遺兒五十七名遠渡渡海、受參列殿儀之光榮、

廢止小麥粉專賣法

由農產公社作一元收買配給

【新京】因戰局之進展食糧問題之重要性、愈益增大政府爲適應此狀有效活用各種食糧、已決定統一運用食糧管理統制法於是決定專賣總局管理下小麥粉、同其他食糧農產物、由興農部管理、命農產公社一元收買配給且小麥粉專賣法廢止及商業統制法、糧穀管理法與特產物專管法關係法規之改正、已經十八日國務院會議審議、廿六日參議府會議通過、故俟正式手續畢、九月一日實施小麥粉專賣法廢止之次、同法規定製粉業之統制、另規定產業統制法施行、他如製品之管理統制、則依糧穀管理法及特產物專管法施行、此外小麥粉專賣益金爲稅金、復活三種統稅法徵收之再小麥粉關係事務與農部移管之次專賣總局小麥粉關係職員已定轉入興農部稅務監督局、省市縣旗及農產公社任事、此外關于小麥粉之配給、仍暫專賣總局實施之方法、小麥粉專賣法中之小麥粉販賣人自九月一日六十日以內、應依糧穀管理法申請許可、否則亦許九十日間之營業也

三宅本部長將來奉

三宅協和會中央本部長、滑同省原總務部長、予定二十八日午前八時乘新京發列車來奉、於奉天一宿、更赴錦州、查閱錦州阜新、兩義勇奉公隊、九月三日歸京、

四人認識時局

挺身奮起增產煤炭

【新京】大東亞戰爭勃發以來牢獄中之人們對時局之認識亦極於徹底、不僅單懺悔其犯之罪、對生產力之辨强、已漸發揮其本有之實力、今年以來其作業能率較昨年增加二倍之好成績、牢獄之人並不以已爲罪爲忌、而再再的向當局陳述讓我們也向擊滅美英直接必要之石炭、鐵鋼或掘煤之事業上工作去罷了、熱烈之要望、當局爲感激此牢獄人們之熱烈之要望急急於成績優秀者〇〇名中嚴選、送向阜新炭礦使其試練坑內之採掘、

老宰相揮毫

賜書尾上菊五郎丈

蠹者松竹大谷社長曾偕同尾上菊五郎丈以滿洲國建國十周年紀念視賀藝能使節赴新京、屢時菊五郎丈、在新京公演、大露面目、以來、已屆一年滿系國張總理、爲此寫成『移風易俗』一條幅贈至滿洲國駐日大使館、是以大谷氏於廿日午前十一時、訪晤布滿洲國大使館、由王駐日大使傳達此墨寶親新之同書幅、王大使、大谷兩氏、約且一小時間、關於日滿演劇談、有所懇談（寫眞）右王大使左大谷社長在大使館

昭和製鋼增產凱歌

【鞍山】決戰下鐵鋼增產、成爲燃眉急務爲此敢鬪之昭和製鋼所、爲使增產職益徵

促進線麻早期出貨

省產業科學開協議會

奉天省產業科對時用農產物中爲軍需並民需衣料資材、持有重要性之線麻出貨協議會二十六日午前九時在吉町於奉天大樓七階會議室開催、由省及本省下市縣、省興農合作社聯合會、市縣合作社等、關係者二十餘名出席、協議今年度線麻出貨對策、爲期達成、確責任出貨量之萬、實施省市縣合作社一体之出貨工作、因此促進早期出貨目標額 至翌正便 其完了、主要決定事項如次、

一、棉製品優質配給之件、
一、交易場、指定所以外販賣不許可之件、
一、自家消費品自由販賣禁止之件、

來出鐵〇萬噸突破之業績、而擊線鋼增產陣輝煌之凱歌又同社於二十三日午前九時於社內昭和神社前、由森川常務（理事長代理）外全軍役出席下執行感謝奉告祭烈化、進行企畫各工場並擴充施設之擴充強化、及併行業務之劃期的比率化、現在其增產體制愈爲確立現出、逐年出鐵之飛躍的增強是以於二十二日收得同社創業以

適應木材增產

林野總局行夏山採伐

【新京】對處木材增產緊急要請之林野總局、於本年度續行滿洲最初夏山採伐同時、且講求派遣木材增產督勵並設立現地木材協議會等諸施設、明年、要請三成五分增產、近已樹立明年度劃期的增產方策、以期其完成、其增產方策大要如左、

一、木材之供出、省縣須有一定比率、採取如農產物蒐貨時之責任制、
一、因勞務役畜食飼料、爲阻材增產之隘路、故謀此等所要量絕對確保同時、且向伐採事業体獎勵自給農場或自給牧場之增設擴充、
一、爲期勞務役畜之募集管理物資、獲得配給等圓滑化、而擴充採伐協會、
一、展開能率增進運動、實行勞務者及役畜管理之改善、或技能勞務者之養成並募集地域之設定、
一、擴充運搬並貯材等諸施設整備、並向滿鐵要請運送力之增强、增加對於要請採伐業者之融資額、
一、爲防止木材供出時期、與農產物蒐貨相競爭、以省爲中心之政府協和會及木材關係業者組織木材緊急增產委員會、

航空標語懸賞募集

大東亞聖戰下擊滅美英之航空決戰日增苛烈當此把握制空權、凍餘決戰之秋、本社於關東軍報道部弘報處積極後援下有鑑於一般滿系國民對於航空知識澈底認識之必要爲揚戰時下航空之思想而廣向各地募集、『航空標語』尚希海內文士、惠賜大作、爲至幸也、

△應募形式＝以官製明信書之並詳細記明職業、住所姓氏但每頁限一名用（學生記明學校名、及學年）
△賞　金＝一等（一篇）二百圓　佳作（拾篇）二拾圓
△截止日期＝康德十年九月五日、
△發表日期＝九月二十日（航空日）
△投稿地＝新京特別市中央通康德新聞社事業部、
△審查員＝關東軍報道部、弘報處、康德新聞社審查委員會集之

主催 康德新聞社
後援 關東軍報道部
　　 弘報處

強化滿洲開拓政策

日滿開拓主任官會議今吉局長說明

【新京】今吉大東亞省滿洲事務局長於二十六日之日滿開拓主任官會議席上、爲强調滿洲開拓政策之重要性、並即應日本政府之新要請、以期入植之萬全同確立方針完遂邁進之意大要說明如左、滿洲拓政策於戰時下困難的客觀的情勢之下、依政府緊固方針、基於閣議決定之第二期五個年計劃要綱强的遂行、然而苛烈的戰局下、凡於部面必須整備非常決戰体制迫近之秋對於滿洲開拓政策、遂行極嚴格的批判者、非否定乃事實也、然而我滿洲開拓事業、爲國家總力戰之有力的一環、而遂行之、又今後亦務必强力遂行、其即應批判者、第一即爲從加重大性、由於對北方防衛、開拓民並青年義勇隊之昂揚貢獻極力、第二由於滿洲內食糧增產與開拓民之任務、第三由於農村人口四成定着之原則、經日滿兩國之農村與行、又新滿洲內大和民族之錬成培養之民族人口問題、第四由於大東亞共榮圈確立之中核的滿洲國之育成大展見地、滿洲開拓事業、於此決戰体制下亦甚於沈重方針、强調逐行、自然現在之要請、於開拓事業遂行面亦有新的要請與新的創意工夫者、乃事所必至者也、其基本方針無何等變更之點、開拓政策遂行上日本側担當緊策送出之任務、其狀況如次、

本年度送出之一般開拓民一九、六八〇戶青少年義勇軍、一五、〇〇〇人此與前年比、較開拓民增加四、七四〇戶青少年義勇軍增加四、八〇〇人、對此、青少年義勇軍於內原入所者、因未達予豫數、現對一萬二千名順次渡滿、送出中、現檢討現下之日本國內事情、講求有效適切的對策、第一普及徹底開拓政策之意義、昂揚國民的運動、期待標準移住協會之富活用大政翼贊會大政翼贊壯年團顯示多大之關心、有力的運動爲目標、採用開拓運動、又大日本青少年團、大日本婦人會、帝國教育會、帝國農會等、均保持緊密的連繫又爲昂揚全國的浸透須得各指示化團體之協力担當啓蒙宣傳、關於開拓民之送出、設置開拓特別指導部努力强化開拓團編成與國農村確立運動指定標準農村與樹立分村計畫者須保持緊密的連絡、伴隨企圖整備、關於編成大陸歸農開拓團、商工省及其他担當連絡指導、明年度更予定增加歸農開拓團、又青少年義勇隊送出、須猛加强化鄉土部隊編成方針、以期教育機關、努力與萬全、指揮員之確保、痛感困難去年設專門學校程度之指導員養成所、又實任主體、又農林省對應

確立大東亞勤勞體制

於東京舉開勤勞問題懇談會

【新京】與大東亞全域勤勞力之充實發揚並各關係機關互相緊密連繫併行爲期大東亞勤勞体制之確立、以大日本產業報國會滿洲勞務興國會爲中心、集全東亞之勤勞關係機關代表者、定於十一月上旬在東京舉開東亞勤勞問題懇談會、參加者有大日本產業報國會、大日本勞務報國會、朝鮮勞務協會、台灣產業奉公會、樺太產業報國會、關東州勞工協會、滿洲勞務興國會、華北勞工協會、華中產業共榮聯合會等首腦部約七十名關於生產增强能率之增進並勤勞施策實踐等交換意見、又此后懇談會滿洲預定由勞務興國會理事長以下出席、關此協議會二十六日午後一時、在滿洲勞務興國會議室、於政府協和會勤勞局勞務興國會各關係者參集之下舉行、

牡丹江勞興本部

計劃派遣造船木工

【牡丹江】勞務興國牡丹江省本部、爲解決木工之徒食、應募而來者、且以多期遊休巨大活氣、又華北方面亦有各期增產就勞班、預業界以下正進行準備中、以聖職與船所派遣此等徒食木工、目而計劃向大連安東營口等造勞務官吏百分之百爲目標之勞働力之合理的配置爲目的、此係於興國會省勤員科協力下、得土建業者、而全的指示而行者、依其計劃案觀之、於十二月至四月末之結冰期五月間、派遣軍要土建部關體〇〇名、優秀團員至南滿各地造船、以所屬揚木工特技、

戰時生產推進

本部耕作調查

奉天省戰時生產推進本部、爲達成今年度省出貨配分量〇〇萬噸、自奉耕期以來實施所有增產工作、由市縣推進本部督勵、與以積極的指導、更於迫於貢嚴期間之出貨前自二十七日至九月二日一週間、本部將各班長派遣於全省下行縣、別耕作之調查者據此調查獲得今年度出貨工作之基礎、各班長將該管縣大概皆已行調查、因此今年度省下之確實耕作明確矣、受各方面莫大期待又該調查由興農部指示、國立農事試驗場技術官參加、調查結果九月四日於興亞會館之省出荷協議會報告之、

調查對華經濟

設事情調查會

【新京】經濟部爲將華中華北及蒙疆地域之經濟事情調查綜合統一、計劃對華經濟施策之適正、爲謀交易圓滑之遂行、與外交部、中銀、滿貿聯等關係機關相協力、組織中國事情調查會（假稱）□進對華經濟事情之綜合調查、右調查會於新京設本部、於天津、北京、上海、其他必要地區置支部本部既臨時設置於貿易研究局、支部置於該地滿洲國駐在政府機關內、本部調查委員已由生松貿易司長以下外交部政務處曾易司中銀調查課滿貿聯選出之十一名組成、二十九日由新京出發赴天津經過北京、濟南、南京、青島、石門、張家口、等地域對一般經濟情勢以此等地域之物價問題爲中心調查之本調查會之活動、對從來經濟事情調查與以統一性同時資於滿支間及滿蒙間交易物資原價指數製作頗堪期待、

前野次長視察

【新京】前野司法部次長、爲視察南滿各管下機關近況、二十六日午前八時、已乘自新京驛發列車、赴瓦房店奏問視察三十日歸京也、

學生愛國熾烈將授與錢做爲獻金

【大連】滿系州民指導養成之興亞青年隊幹部、在管下市內十個青年講習所、當十四日夜赴往旅順白玉山夜行軍時生加者內中、有大連秋月青年講習所、徒二十四名、於出發之當日、由市役所授與每人一圓錢、做爲購買蘋果之零用金、時有其級長宋彥齡君、代表一体、與今永秋月公學堂長、共集二十四圓現金、做爲國防獻金矣

拓殖講習會、設置女子拓殖訓練所、獎勵、斡旋開拓女熱生之派滿以期女子拓殖指導者之養成事宜、尤感不足、爲確保、保健指導員、畜產指導員、由於開拓學生、同獸醫學生之制度、候補者養成、又爲配偶者確保、舉開女子

「護北邊」近將完成

介紹關東軍敢鬥精神

【新京】以影片記錄爲護北邊而敢鬪之關東軍將兵之關東軍報道部指導關東軍社道隊攝影之『護北邊』第三輯、近將完成而向日滿人民公開上演、該影片以克服酸寒之關東軍將兵於陽春下之酬練及於百花爛漫草原上猛訓練場面爲主題、且以四季讚譽固若金湯之護北邊、同時描寫爲自給自足而勞動之將兵之苦勞、實一「護北邊」之報告影片也、

而水的問題萬全、及關係當局挺身努力於例年担心之傳染病預防、殆無蔓延之兆、對既患者、已屬次加以撲滅、我等州民、對州廳衛生課、檢疫局防疫陣、更有各醫院等、不分晝夜獻身的奮鬪、今更爲殘暑期傳染病防止、期以萬全、以此感激念頭、常□保決職下人的資源、往奉公邁進、

樂器玩具組合開催懇談會

【大連】關東州樂器玩具組合、茲爲推進州民戰時體制、並確立武道關係、二十四日午後二時半、於該組合事務室內、召集傘下同部門業者、以及福田理務長、向井常務理事等列席之下、對策飛躍的強化、加以討議懇談會、

撲滅惡疫要望羣起

【大連】今夏暑氣特甚、於決戰下戰力增強百六十五萬州民体格、不容些許懈怠、幸

市公署關於街路之清掃已使各區分擔、因之各區亦皆增加清掃夫按各街路當地域分別開始清掃、待論如胡同中所積之塵芥、亦殆皆收拾乾淨、頗得良好成績、如此使通行者所苦惱之路上汚物、已大部分掃清、誠令人爲之舒暢、又塵芥之處置、經區之清掃車頻繁運搬與市民協力、亦節節處置、原來清掃車之增加與運搬回數之增加乃市民所深望者蓋誰亦不喜塵芥堆於房前所困難者處置耳、故各區宜趁此更用力清掃以期一掃汚穢奉天之汚名

西里伯原住民挺身增產運動

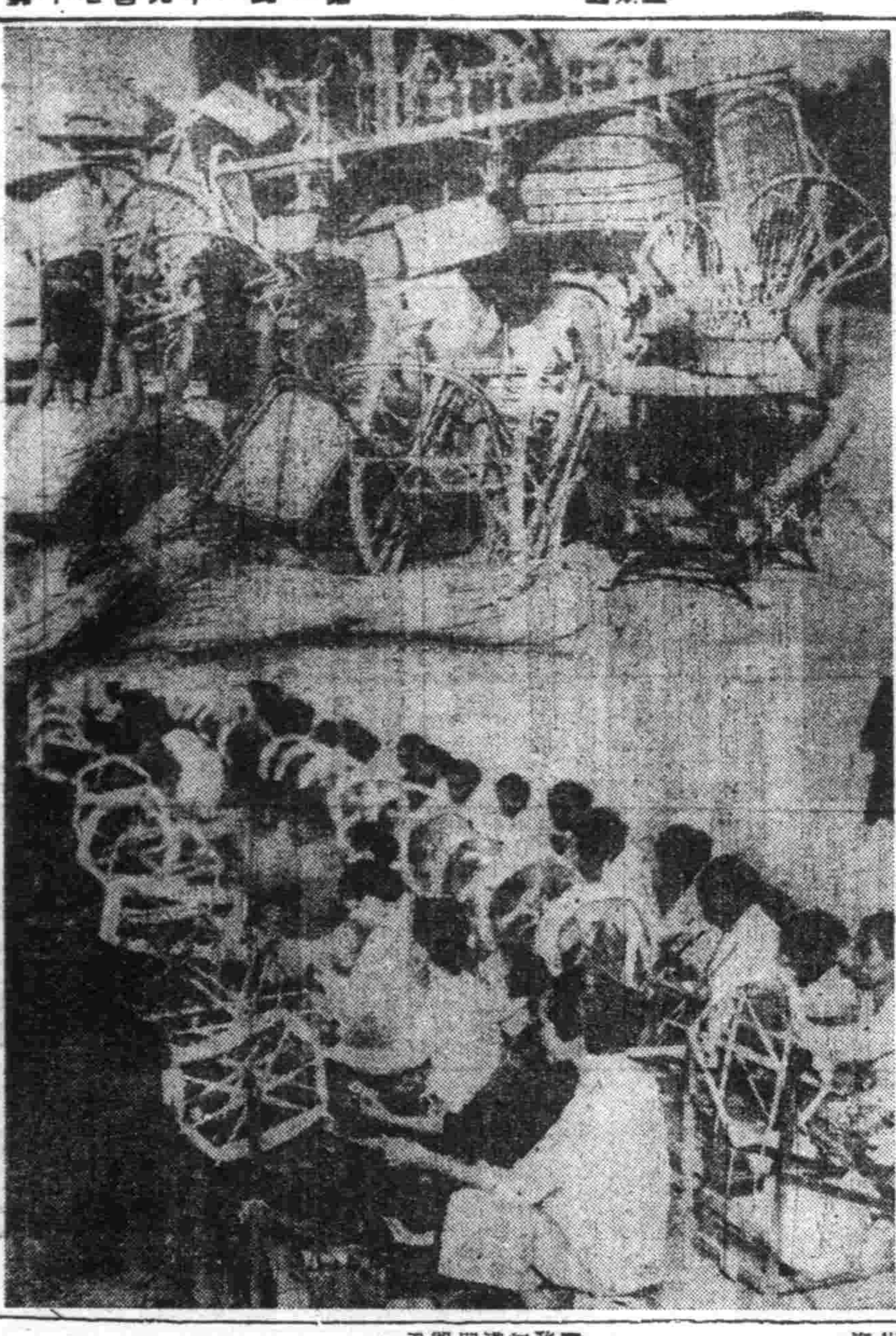

（下）數前既已使用之家內工業式的織機、規模雖小然能强力活動、頗見以現地自給爲目標之原住民之熱、案西里伯參來造休施設時、紡織工場將興於現地
（上）西里伯又爲世界之著名糖產地、中部原始林中更多量生長、採之運至馬加撒原住民之△寫眞爲紡織之西里伯原住婦人、
△寫眞爲以集運送珠貝之西里伯原住民

緊要聲明　於康德十年八月廿四日出號日後無論發生何事敬號概不負責特此鄭重聲明　奉天英利泉記謹啓

遺失作廢　月二十七日由海城匯往奉天興亞銀行第四六一號匯票一張計國幣肆佰元請於開票係遺失除向銀行掛失外無論何人拾得概行作廢特此聲明　失票人

緊要聲明　包米製造業前在房主三方約明對于大東區二段一一八號之房間經營店名□□自今爲止如有欠納各種稅捐以及欠外或担保等事統由該店自行負責處理與無何關涉特此聲明

遺失聲明　社代表社員較宏動遺失自己戳印特此聲明何人之手概作無效　奉天小西區北興街三段一七五號

胖腫 水臌 氣臌 單腹脹 特效藥 腫脹雙消散

凌雲醫院
內外科 小兒科 皮膚科 產婦科 齒科 X光科 其他
晝夜接生 隨時入院 各科診療亦費者 免費治療每禮拜 一三五午前八時爲限
院址奉天市大西門裡郵局胡同內 一心街一段三三 電話 四—三五一一號

只以內服 不問輕重 當日見效 一服卽愈
屢服屢驗 瘰癧鼠瘡特效藥
撲毒丹
百發百中
適應症
製造總發賣 玉德藥店 奉天市北市場
代理店 新京大馬路 吉林河南街 新京和通 呼蘭 新三道街 義和 義和 義和 天和

感謝治愈瘰癧之病
感謝治愈瘰癧
代理店

撫順版

康德新聞社撫順支局
撫順市西七條通六四
編輯 總務 電話＝二四六四

徹底戰時防衛
各區隊實施查閱式

協和義勇奉公隊撫順市總隊本部、爲期戰時下民防衛之徹底、堅持滅忠奉公之精神、幹部以下之團結、查閱指導之適否、獎勵區隊內有志之見學、於八月廿七日午後一時起、對新撫順各區隊（安仁區、居仁區、樂仁區、同仁區）實施查閱、茲將其實施查閱課目列下

△隊容點檢狀況報告、由區隊長行簡單之狀況報告、區隊點檢、區隊長及勵合區隊長立會

△敬禮人員報告、國民儀禮由區隊長全般的指揮

△閱兵分列、行分列併之徒步、敬禮（停止行進）對縱密集（分列變小隊）對縱隊步之距離、對受禮者區隊內、適宜設之、分隊變小隊、行進方向變換縱隊

△消火、救護、傳令、在區隊長基本情況下行之瓦斯及愛鄰組 對之適宜 實施之

本查閱之查閱官爲後藤總隊長、查閱補助爲武石主事、吉林囑託、青莊職員、

完遂責任出貨
署長村長會議圓滿閉幕

撫順縣署長科長會議之第二日、仍繼續以出貨方針爲中心施行質疑應答後、由動員林政科以外關係科說明指示事項、而行指示內容之懇談、且發揮了無遺憾的出貨對策會議之成果於四時半始圓滿閉幕、其指示事項如左

△林政科 爲促進造林事業在街村有地設置、街村營苗、以○、五陌乃一陌爲標準、而行各種松等之養苗、以此生產品充當街村基本財產林、耕地防風林道路植樹、墓地修飾部落美化用之栽植

撫順炭鑛增產戰士之勞作

街村長會議席上
副縣長披瀝出貨對策

撫順縣公署、爲確服決戰体制之要諦、於二十三日二十四日兩日間、舉開署長與街村長之會議、於該會議上副縣長之訓辭、異外深刻有力、其訓辭如下

「竊惟本日、開催署長街村長會議之際、得自日睹奮鬥第一線諸位之壯容、不勝欣快之至

首當對各位之鑑護防衛、民心之集結作興增產之推進等日夜精勵努力於縣政諸種施策之進展、而貢獻頗多之爲誠、表示滿腔的敬意、

大東亞之聖戰已遇到決戰之重大階段有如諸君所洞悉者盟邦遭擊敗之惡敵英美、倘以其莫大的物資動力堅持反攻不稍懈、可知這次作戰亦非易事

然而盟邦日本自開戰以來、百戰百勝、以所獲之赫赫戰果、爲百擊不動之基、西南北數千里之廣地域上、確立戰略上之要塞、施以萬全之防備、壯穩固的軍事設施、駐屯精銳無敵之皇軍、綿成必勝不敗之軍陣、他方則求中華民國之綜健發展、援助緬甸獨立、引導菲律賓脫出而獨立、以我滿洲國、中華民國、菲律賓、緬甸諸國相助、完遂擊滅英美的態勢、更由軍事政治確立穩若泰山之堅、以期徹底消擊英美企謀反攻的希望、可知彼我均已傾注物心總力爲一爭、宵關民族的存亡而死戰、時局洵稱重大

敵國英美之經營東亞百數百年、以種種之手段不仁之策謀、壓迫亞細亞諸民族的生活、搾取亞細亞諸民族的血液、倘且不復覺醒、遇陷困窮、遠至與保衛東亞唯一持有底力的盟邦日本的存在、加以無理的威脅、盟邦日本爲自衛着想、則嶄然崛起、擴成大東亞戰爭、乃爲諸君所洞悉者、亞細亞原爲一体大東亞各民族可謂構成大東亞之一大家族、無論追究地理的歷史的原因、皆可窺知同生共死關係、唯有大東亞戰爭誠爲擊滅美英解放全亞細亞之聖戰、而此戰不只決定盟邦日本之興亡、乃是決定全亞細亞之命運、

因而我國立於與盟邦一體不可分離的關係、舉國家之總力、結集於鎮護北邊增強戰力的工作、

單以武力戰論、吾國可絕對信賴、使敵人望塵莫及之盟邦皇軍的卓絕性與旺盛的精力、賦與槍後者等之課題、唯有增強戰力工作、槍後的生產力、與前線緊緊相繫、給與戰力的消長以莫大的影響、我等之農產物蒐貨的成績、亦足全般關現在大東亞決戰戰場

如是觀之、予總力戰之現階段下、槍後即是戰場、因而本年度之農產物蒐貨本諸若苦鬥、請至振奮起、轉化爲有益的精神與前線相呼應的覺悟

數日、曾一時使人驚恐不已、已被貫注於增產的矢時、民、一体之赤誠、感動神冥以至沛降甘露、田禾復起、爲出貨前途燃起燦爛光輝的火炬、

去年度於諸君精誠奮力之下使蒐集成績達至高最高峰、得間國家的厚望、於本年度之蒐貨、以過去之經驗實績爲礎實力求設施完備、企謀出貨負担之公平、集團出貨大車之統制、檢閱究明、及暗交易之取締、信賞必罰等等、以獲得倍於去年度之實績、諸實施策之成否、首賴在於如何結集民心如何、可公正圓滿、供出責任出貨量切勿徒急于收貨成果、而致意于對民生之顧慮、

蒐貨的第一要諦、爲依賞分度、力期其負担之公平、如不考慮其土地之肥瘦、則必施以一律之攤當、則發人遭苦門、請各位用須深思時局、供出獎勵、富農有力者、必須常時觀督下徹底把握、現地實況尤于田禾豐饒不齊者、更屬必要把握不可、誤爲判斷冷卻、農民對出貨之熱意等等、第二請位以現地的指導者的地位、須率先垂範、應潔身已、公民無私、對民衆須懇切叮嚀、從來凡有當蒐荷工作、則不無澀用、以招民心之離反者、誠屬憾事、關此、必須留意戒心、於此點以徹底之誠意、非常時局、捧呈對的忠誠、率領部下以毅正爲決心、細心懇切、指導農民、更須留意、勿誤於判斷、徒用驅構、或濫用違反蒐貨根本方針等行爲

上述諸點、均頗重要、因希以諸君之努力、克遂蒐貨期歸萬全、總之關於蒐貨、以公正圓滿、供出責任出貨量、切勿徒急于收貨成果、而致意于對民生之顧慮、各位則須深思時局、供出獎勵、以完遂曠古之聖戰、盡捧槍後之職責、切望未稍無遺憾、作爲本日之訓辭」

施行國兵檢查
九月十二日起始

本年度撫順縣下之國兵檢查刻由關係官署之決定、自九月十二日起至二十九日、在此期間內執行檢查、

△動員科 積極協力勤奉隊之育我發展並勞力供出等而使整備活用於奉勞會、且以伴隨適勞力供出而不使最小限度之攤派、以此鼓吹奉勞精神、使其奇與發展農村之健全

保健科開催 乳兒審查會

市保健科、對康德十年度之乳兒審查、定於九月廿三日、在新撫順市立病院、對新撫順以西地區之乳兒所有者、乳兒之年齡在康德九年七月十一日生至本年六月二十日生者、對之實施開催乳兒審查會、屆期希於該期內之所生者、多數參加審查爲盼

依生必配給票 實施配給豆油

市經濟科依生活必需品配給票、對滿系市民、實施配給豆油、日期於九月二日起、至五日止之四日間、使用小票第三十二號、每戶配給五合、一升爲八角二分販賣店與前次相同

飲食店組合 納國防獻金

撫順飲食店聯合組合、在八月分之八日、計獻金四百二十二圓六角三分、日前送至滿日撫順支社作爲國防獻金

炭都鐘

▽…人活到老學到老、一點不假、就就坐電車說、僅長了不少見識、前天在電車上、人特別多、咱正當年富力強、自然是立着、在咱站着的地方眼前坐着一個腦滿腸肥老板像兒的人、他把那條右腿往左腿上一架、腳出來挺遠、咱因爲他的鞋足擦個錚咱那件資親家的褲子、就請他把腿拿下去、好嗎、他拿那兩隻丁那眼瞄了兩下？理都不理、照顧那們坐着咱以爲他是聾子、又連比帶請求的說了一遍、他仍然不搭理咱、咱因怕惹事又怕髒了這件借有的寶褲就挪了個地方站着、

▽…車過了一兩站、咱正往街外流覽那些奔忙名利的人、忽然聽見我原來站着的地方、有的很橫的說了句、你把後腿摘下來、趕緊抬頭一看、原來那個架腿的前面、現在站着一位身體魁梧穿洋服的先生、正沖那個架腿的這樣吩咐咱很替那個穿洋服的擔心因爲我方才跟他說很好聽的客氣話、他都不睬、現在這們橫說、他一定反唇相罵、甚至于開打、但是事實竟出乎意外、原來這個腦滿腸肥的架腿人、聽了這句話、哼也沒哼、立刻把架着的右腿很快的拿下來、而且屈到坐位下面

▽…在這時候、咱才明白、這地方實在是長見識、就是有架腿坐着的、你就告訴他、〃你把後腿摘下來〃！

撫順廣告欄

大同電影院 廿五日至廿九日 中聯公司豪華奇片 下集 博愛 全体演員合演 下期 白蛇傳 電話六一八四番

中和園劇場 廿五日至廿九日 中聯公司豪華奇片 下集 博愛 全体演員合演 下期 離恨天 電話五二二五番

福興電影院 廿五日至廿九日 中聯公司豪華奇片 下集 博愛 全体演員合演 下期 御碑亭 電話二七二一番

大新洋行 營業科目 代用爐 代用炭 廢油 車軸油 專門販賣 撫順西七條通六七 電話五四四三番

消毒水（一）
爲生存搏鬪 陳華峰

諸位。鴉片這個名詞是多麼可憎惡的兩個字啊！當我們聽到鴉片這個名詞的時候。立刻便會想到一個卑劣。下賤。沒人格的人來。可是這些卑劣下賤沒人格的人。還不是在我們東亞裡的我們這些人裡。這該是多麼可悲的事啊。

諸位。你們很早就知道吧！百年前。鴉片已經很普遍的流行在我們的東亞裡了。尤其是在東亞裡的我們這個民族裡。無論那個階層的人們都漸漸的着了魔了。這是人類最可怕的毒物。於是他們千方百計的設法斷絕這害人的鴉片。論到這。百年後的現在。仍然有人千方百計的設法躲避官憲的監視。去暗行飲吸這害人的鴉片。來毀壞自己的生命。而這些人們。仍然是東亞裡的我們這些人裡的人。啊。這更是多麼可悲的事呢？

諸位。在過去我們看見過罷？一些富豪闊官們被鴉片纏迫得。傾家蕩產。身敗名裂。以至於把自己親生的孩子都拋棄了。諸位。試想鴉片癮者們爲了一瞬間的麻醉。便忘卻了他們平時的榮譽和恥辱。他們是不是卑劣呢？他們是有人格的嗎？諸位。鴉片癮者們祇知道有了鴉片就歡喜。誰供給他鴉片他就感謝誰。然而他們也不想時代是前進的。自己已經被時代拋棄了。他們更夢想不到鴉片是英國人侵略東亞的陰謀啊

夏期集訓營
—新中國培養工作之一—

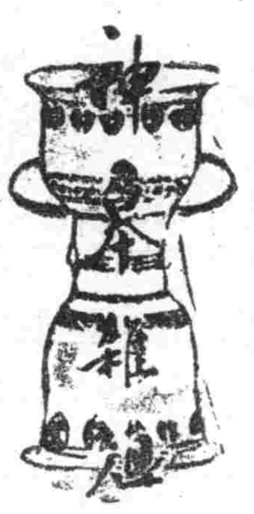

使上海滬西中西女學校的如絲濃豔美麗的校庭裡。發出生氣勃勃地中國青年的呼聲。衝破了住宅的午後之寂寂的光海在鋪道上。

唯此乃可注目的新中國青年運動之再出發。實行訓練之中國青年層之第一線幹部之新國民運動第一年第二期之夏期集訓營的猛訓練。

由於日本對中國新政策之展開。中國百年熱望之自主獨立將漸達於完成之域。政府首腦汪主席於上海租界收回之後。即謝次實行都市之陣頭指揮等國府積極的諸工作。第二期之夏期集訓營工是依國府最高國防會議之決議。而擔當施者指定上海爲第二期訓練者。其目的爲選拔全國公務員。青少年團員並指導員中之特別優秀人材六百名。作爲中國青少年層之指導者。而施以訓練者。其訓練方針有左列六項重要之點

一。由於國父孫文與領袖汪精衛氏學說之人格之薰陶。了解革命精神之真意。確實認識對中國之復興。東亞保衛之意義。

一。以三民主義思想。爲明確認識最高指導原理。以此思想之前行實踐爲目的。

一。企圖體位之向上。依軍事訓練之實施。實行心身之鍛鍊而背負東亞之前途。獲得健全的精神及強健的身體。

一。團體生活之訓練。企圖生活之規律化。同時培養實能以全體精神之陶冶。

一。對受訓者。使充分認識時局。使成爲效果的受訓後之工作。

依從此訓練方針。實施次夏期集訓營第一期於南京

新東亞文化建設據點
亞人

〃筆〃之力量

大東亞戰爭的最後勝利。操之於大東亞民族。這是確信而無疑的了。不過我等若以爲戰爭完了。即戰勝之後。就算成功。那可就錯了。大戰收拾之後。政治。經濟部門的建設。須付出浩大的努力。是不用說的。單想到文化的建設。也就是一宗非常非常大的事情。

我們瞭解東亞的現狀。馬上可以明白思想上和文化上若不平齊砲彈打下的基礎去從事精神的建設。那是不行的因爲砲彈。雖是鋼鐵製成的。而「筆」的力量。絕不亞於砲彈。先覺者曾留西諺曾說了這樣的名言道。

「利劍之所得。容易毛錐所破壞！」反過看來。敵性國家對於擾亂國家。所以時時運用其「神經戰術」的。骨子裡。還不就是要用「筆」來破壞擾亂國側槍砲所獲得的勝利麼？

全般的覺醒

我說這話的原因無他也就是東亞淪土。三百年來所受敵性的殖民地文化。所謂氷凍三尺。非一日之寒。咱們實先覺者。早已。洞徹這。種可怕。而就當東方道德與東亞新文化的建設了。無奈國民方面。還顯的程度。只到達「一般的覺醒」還沒有「各國的覺醒」。即「全般的覺醒」。請看：

一。個人自由主義的表現。何時何地不在逐漸着。

一。文藝的人間與個性。和傷感性是何等充分。

一。美術上人間的無恥之類廢味是不斷的發揚着。

一。建築雕刻的低能平俗和不道德。是何等的存在。

一。映畫的醜態的散發。

題目遺留。看到以上種種。我們就不能靈心不已了。所以我們要。徹底推翻歐羅巴文化的偶像。思想。乃至一絲一忽的印象。我們要。

一。推翻了卑國偽惡的藝文。建設偉大剛進的藝文。

一。推翻了無恥裏淫的美術。建設人間正大的美術。

一。推翻平俗不道德的建築。彫刻。建設崇高至上的建築彫刻。

一。推翻誘惡的映畫。建設健全的映畫。

一。推翻個人自由的思想。建設大東亞一元的思想。

這就是新東亞文化建設的。理論的據點。

異誌 梁山伯與祝英台

梁山伯祝英台。在一般傳說。多半大同小異。不過這裡所參考的。似乎稍有所異的說法。

他們兩個完全是東晉人。梁家在會稽。祝家在上虞。在杭州同學三年。情好甚密。後來祝英台先回家了。等梁山伯回來的時候。經過上虞。到祝英台的家裡去造訪。才知道祝英台是女人。回家去告知了父母。要娶英台爲妻子。可是英台已經許給馬家了。山伯特別難過很憂鬱終身不娶過了三年。山伯作了鄞縣縣令。病死的時候。對家人說我如果死了可以葬在清道山下。

第二年。英台被父母逼著嫁給馬家的時候。要作了馬家的妻子但是屢次求死都不可能。正是出嫁的一天。船被風浪吹襲不能前進。正巧經過清道山下。英台便走近山伯的墳上失聲哀哭。墳忽然裂開了。英台便到墳裡去。可是馬上又合攏起來。

馬家不但沒有懷恨。反而請朝廷的太傅謝安賜給義婦的匾表。和帝的時候。山伯曾顯過一次靈異。幫助官國家戰爭。後來由於靈跡在鄞縣給山伯立廟祭祀。廟前有橘樹兩株交柯相抱。時常有花蝴蝶來上。人稱蝴蝶。爲山伯。

按梁祝的事情。姑很奇怪來樸子和會稽異聞都有記載女人能爲男子的裝飾而始終保持着貞操。這是多麼難能的事。所以他的名節永久地流着。

德國學童生活
大空

凡是軸國之國民。都是飛行士。這是國民社會主義飛行士團的標語。希特勒青少年團勿論矣。德國建設有被滑翔飛行機製作所。讓幼年學童。也製作機型機。他們用自己作的機型機。參加競會優勝者授以課程。受專門團體的指導更入正式滑翔機工場學習。年稍長。練習操縱。變成優秀之飛行士矣。

熱河先史文化與赤峰紅山（三）
佟柱臣

則史前所表現文化型。因之亦異。實以地域性之不同接受外來影響自有別焉。西拉木倫河以北沙丘地帶。多細石器遺址。曾經蒙人游牧。黃土地域多出磨石器漢人種行農耕。西拉木倫河以南。有鬃形石斧。有孔石庖丁。石劍等多出土。高粱尤多。係屬華北新石器時代文化圈內。赤峰近年。發見彩陶。須與甘肅彩陶文化又屬一環。大凌河流域之凌源。經筆者之踏查。有孔磨斧。石鏃。石庖丁。石紡錘均有發見。土器中則帶目紋陶片。縄紋陶片。彩陶并紅陶等拾得赤彩。本年六月於河湯溝東。放包路查。又發見彩陶。故大凌河流域。及灤河流域。實爲八幡一郎氏之論述。（見八幡一郎之熱河省南部之先史時代遺跡及遺物論文）仍屬黃河系文化。又帶北方固有文化焉。一綜之熱河省之先史文化。一爲蒙古之細石器文化。一爲北方固有之打製石器文化。再則爲帶濃厚華北色彩之磨石器文化也。次至金石併用時代。法國桑志華於赤峰紅山發掘。有金銅飾具。銅刀子。鋼錐。濱田博士於赤峰紅山發掘。出土石棺中。擲出礫斧。槍石。銅刀子。……即以黃河流域爲據點之殷周時代製出之禮樂器文化。影響尤深。所謂殷周之禮樂器多稀奇怪動物紋樣。器雖不實用。而手法流暢。於熱河大部。輒有發見。至於綏遠青銅文化。

漢瓦當考
貳貴它

在此。筆者以爲上二說均過譽東於歷史建築物。故有淑風及迎風的說法。但根據筆者的推究。實爲「永受嘉福」四字。應漢瓦的製作。往往飾以吉祥語文。況四字筆劃明顯。律須按筆推求。無不清朗顯然。

第二種。永受嘉福。字形別異作（二式）。振漢二重。外寬內細。正心一圓點。四字由上自下左行。一式如圖另一式則受字較爲不同。茲並附於上。

診療各科 大西醫院
內外科、性病科、其他各科治療、太陽燈、超短波、電氣、慢性中毒戒除、各種麻醉
院長 欒德軒
病室完備 入院隨便

民益鐵工廠出品

新式簿記函授招生

拾治大症藥
治瘋狂羊角風 治肺癆病吐血 治乾血癆經閉 治腰腿疼痲痰
治癆症脖腫 治滑精疝氣 治臌脹乳癰 治梅毒久淋
奉天大東門內北邊行胡同濟世藥房梁宅

錦州市紫明區杏花街九ノ一
寶昌泰工廠精製

痔瘡・痔漏・便血・脫肛・結瘤・生管・便秘・良藥
化痔土龍散
代理店

服後立能見效短期除根永不再犯
濟康 清血解毒丸
主治
人生最可怕的就是梅毒病！
各埠藥房均有代售
濟康製藥所 電話四三二一六番

濟康 滅淋根 片
急性 慢性 淋病特效藥
各埠藥房均有代售
濟康製藥所 電話四二三一六番

會場充滿必勝信念
文學者大會代表各發宏論

【東京二十六日電】日滿華之文學者會於一堂新議合創造戰時文化之大東亞決戰文學者大會、二十六日午前九時二十分、在大東亞會館之四樓大會議室、展開第一日之熱論、於議長席正面所揭之三國國旗下、有滿華二十六名、日本九十九名各代表、定刻至前會場、池址與中央協力會議同一地、桌椅排法亦相同、會議場上、瀰漫與八月之猛暑相戰、代表諸前均置燈礫、會議中亦不妨襲熾、並時時灑上加冰之水足見主辦者側之招待周到、而議長以及各代表之發言均一一爲之通譯、一言一句亦不使有所隔閡、事務局長久米正雄氏之報告中、述及『第一回大東亞文學賞、擬與此會議終了同時授與、希望今後亦以大會席上爲授與場、而此會議續行中之現在、詮衡委員亦不眠不休忙於選定光榮作品時、代表席一齊拍手、其次、就議長席之菊池寬氏、宣言一人之發言時間爲五分鐘、『我等文學者、於表現方法上、宜有倍於常人之修練、對此須十分注意』於是開始議事、前代表之久保田萬太郎氏、提富有緊急討議、對故島崎藤村翁、以大會之名義敬弔決議、對於拍手中可決乃選使者爲佐藤春夫氏久保田萬太郎氏、古丁氏、張我軍氏四氏、立即決議向翁之告別式場敬弔、午前之一般的問題爲必勝之信念須告於筆端鼓舞銃後之士氣、而爲該大東亞戰爭之勝利必須認識事態、認識自己並且互相協力更爲必要大東亞盟主之日本與參戰中國之吾等互發揮東洋個有思想與堅强偉大之精神力、各須於職域敢闘、山田清三郎氏議爲完遂聖戰、而先驅之文學的創造來』『寄與滿洲之大東亞戰爭者、爲文學者之野心的熱望、吾等完遂北邊守備之重要任務、於十一年前建國之滿洲國行强力發展希創造有力之文學』其次滿洲之奧那亦以徹底滿洲建國精神爲趣談烈烈之抱負、最近議所後方之傍聽席幾無立錐之地、無椅子者立而熱心傾聽戰時文學者等之發言、高潮之會議、由謝希平（華中）『和平運動之徹底』包崇新（蒙古）『大東亞文學之理念』始、張赫宙（朝鮮）佐藤春夫、周金波（台灣）大木惇夫、芳賀檀、小林秀雄氏等發言午前之部告終、正午休息後、午後自一時始再開、採取實踐的問題、印度獨立聯盟（野口米次郎）菲島獨立代表派遣（木村毅）要請（石川達三）共榮圈內知識層（小田嶽夫）共榮圈內民衆工作（尾崎士郎）東洋精神之復古（高國信治）對於女性文化之交流（吉屋信子女史）關聯女史相互交換眞摯之論議午後四時已過大會第一日之議事始告終、

各國代表展開眞摯議事

【東京二十六日電】大東亞決戰文學者大會、自二十六日午前九時、於大東亞會館開會、因論議必熱烈、故推菊池寬氏爲議長、川上徹太郎氏爲副議長、次開始議事以一、大東亞戰爭完遂、二、美英文化擊滅、三、共榮圈文化確立之文學者協力及實踐爲中心、眞摯論議、並將開會勝頭華北張我軍緊急動議（故島崎藤村先生之藤村賞制定）討議、獨后更注力於『必勝信念』事、武者小路實篤氏發言之次、日本側大木惇夫佐藤春夫、芳賀檀、小林秀雄張赫宙（朝鮮）周金波（台灣）諸子及滿洲側奧那、田宓、山田清三郎中國側陳寥士謝希平蕾風等發言午后討議實踐問題、自一時再開野口米次郎提議援印度獨立木村氏之向菲島獨立派遣代表、石川達三、小田嶽夫、尾崎士郎高田信治諸氏之次最後以『女性文化交流』爲題吉屋信子、與華中關露兩國女性文學向上爲題分別有所論述、午后四時許、第一日日程告終矣、

建國忠靈廟合祀祭
歡喜嶺聖域嚴肅舉行

【新京】將建國之日滿殉忠四千六百五十二柱從新舉神祭之建國忠靈廟第三回合祀祭、來九月十一十二兩日於歡喜嶺聖域、於全國民衷心呈奉謝裡嚴肅盛大執行、是日晴朗爲與父親或丈夫於神社會前之代表參列遺族決定新祭神中之滿洲國側百五十名、（內中日本之招待者九名）與日本側十九名合計百六十九名右計開吉林省一四、△奉天省一四、△龍江省八、△熱河省三〇、△濱江省一〇、△錦州省一〇、△安東省一二、△間島省三、△三江省四、△通化省二、△牡丹江省一、△黑河省、一、△四平省六、△興安東省二、△興安南省二、△興安西省二、△興安北省一、△北安省七、△新京三、△關東州六、△日本九、此次於右遺族外由日滿中央協會派遣之往國功勞者遺兒五十七名、遙遙渡海、受參列嚴儀之光榮、

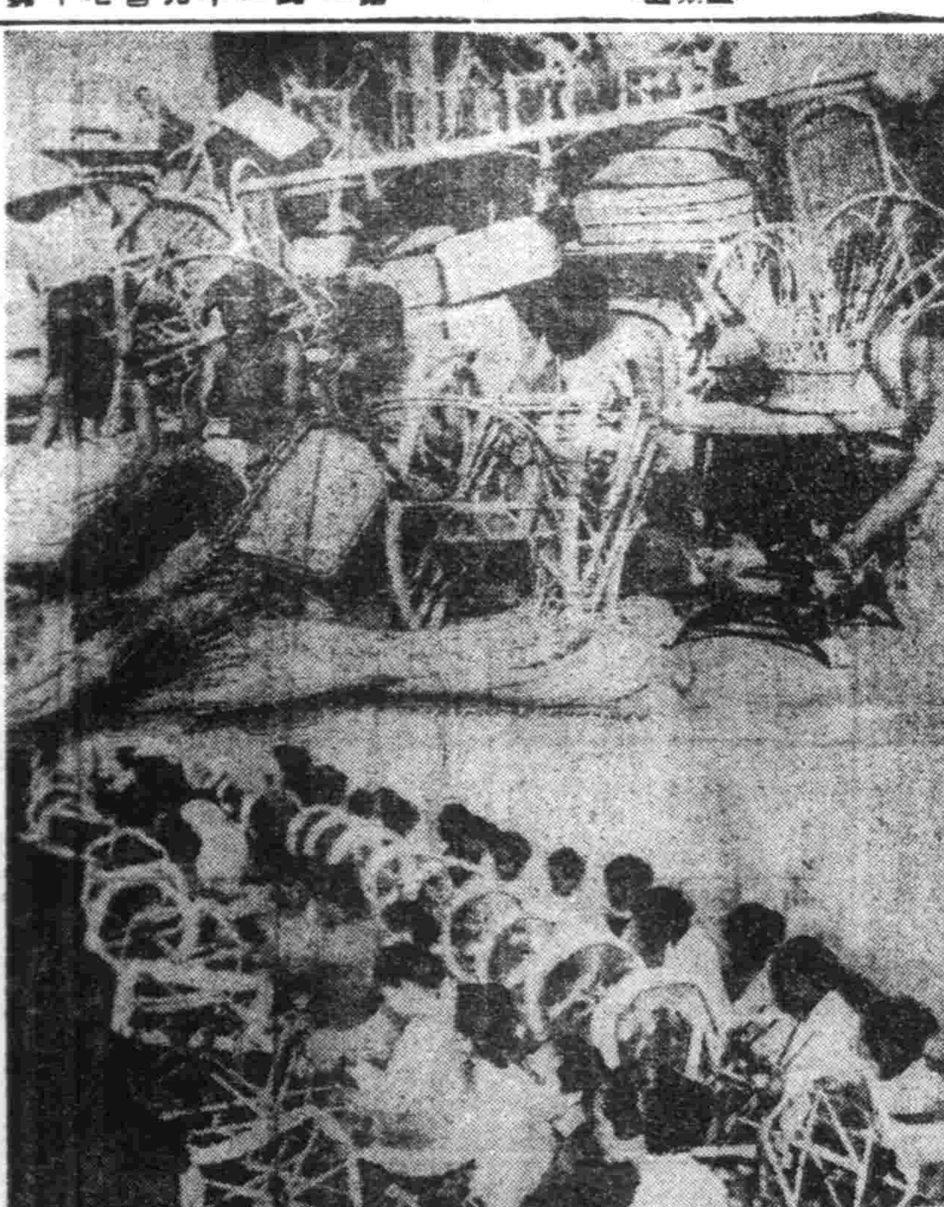

西里伯原住民
挺身增產運動

（下）戰前既已使用之家內工業式的織機、規模雖小然能强力活動、頗見以現地自給爲目標之原住民之熱、當西里伯移來遊休施設時、紡績工場將興於現地、△窯價送紡線之西里伯原住婦人

（上）西里伯又爲世界之著名籐產地、中部原始林中更多量生長、採之運至馬加撒原住民之手藝、生產出椰子纖維包、網等各種農業用品、△適當地以攜製造籐具之西里伯原住民

（情報局檢閱濟）

廢止小麥粉專賣法
由農產公社作一元收買配給

【新京】因戰局之進展食糧問題之重要性、愈益增大政府爲適應此狀有效活用各種食糧、已決定統一運用食糧管理統制法於是決定專賣總局管理下小麥粉、同其他食糧農產物、由興農部管理、命農產公社一元收買配給且小麥粉專賣法廢止及產業統制法、糧穀管理法與特產物專管法關係法規之改正、已經十八日國務院會議審議、廿六日參議府會議通過、故俟正式手續畢、九月一日實施小麥粉專賣法廢止之次、同法規定製粉業之統制、另規定產業統制法施行、他如製品之管理統制、則依糧穀管理法及特產物專管法施行、此外小麥粉專賣益金爲稅金、復活三種統稅法徵收之再小麥粉關係事務與農部移管之次專賣總局小麥粉關係職員已定轉入興農部稅務監督局、省市縣旗及農產公社任事、此外關于小麥粉之配給、仍暫專賣總局實施之方法、小麥粉專賣法中之小麥粉販賣人自九月一日六十日以內、應依糧穀管理法申請許可、否則亦許九十日間之營業也

三宅本部長將來奉

三宅協和會中央本部長、滿同會原總務部長、予定二十八日午前八時乘新京發列車來奉、於奉天一宿、更赴錦州、查閱錦州阜新、兩義勇奉公隊、九月三日歸京、

囚人認識時局
挺身奮起增產煤炭

【新京】大東亞戰爭勃發以來、牢獄中之人們對時局之認識亦趨於澈底、不僅單悔悟其犯之罪、對生產力之增强、並不以己爲罪爲忌、而再再已漸發揮其本有之實力、今年以來其作業能率較昨年增加二倍之好成績、牢獄之人們向當局陳述讓我們也向擊滅美英直接必要之石炭、鐵鑛或擱業之事業上工作去罷了、熱烈之要望、當局爲感厲此牢獄人們之熱烈之要望、急令於成績優秀者〇〇名中銓選、送向阜新炭礦使其試練坑內之挖掘、

老宰相揮毫
賜書尾上菊五郎丈

曩者松竹大谷社長曾偕同尾上菊五郎丈以滿洲國建國十周年紀念祝賀藝能使節赴新京、滿時菊五郎丈、在新京公演、大露面目、以來、已屆一年滿洲國張總理、爲此寶成『移風易俗』一誌幅贈至谷氏於廿日午前十一時、訪駐滿洲國大使館、是以大日大使傳達此墨寶贈新之同書幅、王大使、大谷兩氏、約亘一小時間、關於日滿演劇談、有所懇談

（寫眞）右王大使左大谷社長在大使館

昭和製鋼增產凱歌

【鞍山】決戰下鐵鋼增產、成爲燃眉急務爲在敢鬪之昭和製鋼所、爲使增產職益奮烈化、進行企業各工場並機械施設之擴充强化、及併行業務之劃期的比率化、現在其增產体制愈爲確立現出逐年出鐵之飛躍的增强是以於二十二日收得同社創業以來出鐵〇萬噸突破之業績、而祭鐵鋼增產陣輝煌之凱歌又同社於二十三日午前九時於社內昭和神社前、由森川常務（理事長代理）外全軍役出席下執行感謝奉告祭

促進線麻早期出貨
省產業科舉開協議會

奉天省產業科對時局農產物持有重要性之線麻出貨協議中爲軍需並民需衣料資材、一會二十六日午前九時在吉町於奉天大樓七階會議室開催、由省及本省下市縣、省興農合作社聯合會、市縣合作社等、關係者二十餘名出席、協議今年度線麻出貨對策、萬、實施省市縣合作社一体之出貨工作、因此促進早期出貨目標、至衛正使、其完了、主要決定事項如次、
一、綿製品優遇配給之件、
一、交易場、指定所以外販賣不許可之件、
一、自家消費品自由販賣禁止之件、

强化滿洲開拓政策
日滿開拓主任官會議今吉局長說明

【新京】今吉大東亞省滿洲事務局長於二十六日之日滿開拓主任官會議席上、爲强調滿洲開拓政策之重要性、並即應日本政府之新要請、以期入植之萬全向確立方針完遂遂進之意大要說明如左、滿洲開拓政策於戰時下困難的客觀的情勢之下、依政府策固方針、甚於閣議決定之第二期五個年計劃要綱强的遂行、然而苛烈的戰局下、凡於部面必須整備非常決戰体制迫近之秋、對於滿洲開拓政策、遂行極嚴格的批判者、非否定乃事實也、然而我滿洲開拓事業、爲國家總力戰之有力的一環、而遂行之、又今後亦務必强力遂行、其即應批判者、第一即爲益加軍大性、由於對北方防衛、開拓民並青年義勇隊之昂揚貢獻極力、第二由於滿洲內食糧增產與開拓民之任務、第三由於緊密日滿兩國之農村人口西域定南之原則、又西滿洲應以村決行民族之錬成培養之民族人口問題、第四由於大東亞共榮圈確立之中核的滿洲國之育成大展見地、滿洲開拓事業、於此決戰体制下亦甚於沈重方針、强調遂行、自然現在之要請、於開拓事業遂行面亦有新的要請與新的創意工夫者、乃事所必至者也、然基本方針無何等變更之點、開拓政策遂行上日本側担當募集送出之任務、其狀況如次、本年度送出之一般開拓民一九、六八〇戶青少年義勇軍、一五、〇〇〇人此與前年比較開拓民增加四、七四〇戶青少年義勇軍增加四、八〇〇人、對此、青少年義勇軍於內原入所者、因未達予期數、將一萬二千名順次渡滿、現對一般開拓民努力送出中、現檢討現下之日本國內事情、講求有效適切的對策、第一者及徹底開拓政策之渡滿、爲組織民的運動、現行滿洲移住協會之當活用大政翼贊會大政翼贊壯年團驅示多大之關心、有力的運動爲目標、採用開拓運動、又大日本青少年團、大日本婦人會、帝國教育會、帝國農會等、均保持緊密的連繫又爲昂揚全國的援護須得各指示化團體之協力担當啓蒙宣傳、關於開拓民之送出、設置開拓團編成導部努力强化開拓特別指責任主體、又農林省對與國農村確立運動指定標準農村與樹立分村計畫者須保持緊密的連絡、伴隨企劃整備、關於編成大陸歸農開拓團、商工省及其他担當連絡指導、明年度更予定增加歸農開拓團、又青少年義勇隊送出、須徒加强化鄉士部隊編成方針、以期教育機關、努力與萬全、指揮員之確保、滿蒙困難去年設專門學校程度之指導員養成所、又

航空標語懸賞募集

大東亞聖戰下擊滅美英之航空決戰日增苛烈當此把握制空權、凌愴決戰之秋、本社於關東軍報道部弘報處積極後援下有鑑於一般滿系國民對於航空知識徹底認識之必要爲昂揚戰時下航空之思想而廣向各地募集、『航空標語』尙希海內文士、惠賜大作、爲至幸也、

△應募形式＝以官製明信書之並詳細記明職業、住所姓氏但每頁限一名用（學生記明學校名、及學年）
△賞　金＝一等（一篇）二百圓　佳作（拾篇）二拾圓
△截止日期＝康德十年九月五日、
△發表日期＝九月二十日（航空日）
△投稿地＝新京特別市中央通康德新聞社事業部、
△審查員＝關東軍報道部、弘報處、康德新聞社審查委員會委員之

主催　康德新聞社
後援　關東軍報道部
　　　弘報處

適應木材增產
林野總局行夏山採伐

【新京】對應木材增產緊急要請之林野總局、於本年度續行滿洲最初夏山採伐同時、且講求派遣木材增產督勵擴充現地木材協議會等諸施設、明年、要請三成五分增產、近已樹立明年度調劑的增產方策、以期其完成、其增產方策大要如左、
一、木材之供出、省縣須有一定比率、採取如農產物蒐貨時之責任制、
一、因勞務設食糧資材、爲阻材增產之隘路、故謀此等所要量絕對確保同時、且向伐採事業体熈勵自給農場或自給牧場之建設擴充、
一、爲順勞務役等之募集管理物資、獲得配給等圓滑化、而擴充採伐協會、
一、展開能率增進運動、實行勞務者及役畜管理之改善、或技能勞務者之養成並募集地域之設定、
一、擴充運搬並貯材等諸施設整備、並向滿鐵要請運送力之增强、增加對於要請採伐業者之融資額、
一、爲防止木材供出時期、與農產物蒐貨相競賽、以省爲中心之政府協和會及木材關係業者組織木材緊急增產委員會、

調查對華經濟
設事情調查會

【新京】經濟部爲將華中華北及蒙疆地域之經濟事情調查綜合統一、計劃對華經濟施策之適正、爲謀交易圓滑之遂行、與外交部、中銀、滿鐵等關係機關協力、組織對華經濟事情綜合調查會（假稱）、於天津、北京、上海、其他必要地區設支部本部既置於新京滿洲國駐在政府機關內、本部調查委員已由松賀易司長以下外交部政務處管易司中銀調查課滿鐵調查課滿人員之十一名組成、二十九日由新京出發赴天津經過北京、濟南、南京、青島、石門、張家口、南京、上海等地尤其最近此等地域對一般經濟情勢以物資物價問題爲中心調查之本調查會之活動、對從來經濟事情調查與以統一性同時資於滿支間交易物資價格數製作頗堪期待、

前野次長視察

【新京】前野司法部次長、爲視察南滿各管下機關近況、二十六日午前八時、已乘自新京驛發列車、赴瓦房店矣、開預定三十日歸京也、

學生愛國熾烈將授與錢做爲獻金

【大連】滿系州民指導養成之興亞青年隊幹部、於管下市內十個青年講習所、當十四日夜赴往旅順白玉山夜行軍時生巡者內中、有大連秋月青年講習所、徒二十四名、於出發之當日、由市役所授與每人一圓錢、做爲購買糖果之零用金、時有洪級長宋彥綿君、代表一休、與今永秋月公學堂長、共集二十四圓現金、做爲國防獻金矣、

尤感不足、爲確保、保健指導員、蓄產指導員、由於開拓學生、同關醫學生之制度、候補者養成、又爲配偶者確保、學開女子拓殖講習會、設置女子拓殖訓練所、獎勵、斡旋開拓女塾生之派滿以期女子拓殖指導者之養成事宜、

「護北邊」近將完成
介紹關東軍敢鬥精神

【新京】以影片記錄爲護北邊而敢闘之關東軍將兵之關東軍報道部指導關東軍社道隊攝影之『護北邊』第三輯、近將完成而向日滿人民公開上演、該影片以克服嚴寒之關東軍將兵於陽春下之訓練及於百花爛漫草原上猛訓練場面爲主題、且以四季讀營固若金湯之護北邊」同時描寫爲自給自足而勞動之將兵之苦勞、實一「護北邊」之報告影片也、

而水的問題萬全、及關係當局挺身努力於例年担心之傳染病預防、殆無蔓延之兆、對既患者、已屢次加以撲滅、我等州民、對州廳衛生課、海務局防疫陣、更有各醫院等、不分晝夜獻身的奮鬪、今更爲殘暑期傳染病防止、期以萬全、以此感激念頭、保決戰下入的資源、奉公邁進、

樂器玩具組合開催懇談會

【大連】關東州樂器玩具運動具配給組合、茲爲推進州民戰時體制、並確立武道關係、二十四日午後二時半、於該組合事務室內、召集傘下同業者、以及福田理務長、向井常務理事等列席之下、對策飛躍的强化、加以討議懇談會、

撲滅惡疫要望羣起

【大連】今夏暑氣特甚、於決戰下戰力增强百六十五萬州民体格、不容許懈怠、幸

風箭

市公署關於街路之清掃已使各區勞働、因之各區各各增加清掃夫接各各擔當地域分別開始清掃、故街頭馬糞固不待論如胡同中所積之塵芥、亦殆皆收拾乾淨、頗得良好成績、如此使通行者所苦惱之路上汚物、已大部分掃清、誠令人爲之舒暢、又塵芥之處置、經區之清掃車頻繁運搬與市民協力、亦節節處置、原來清掃車之增加與運搬回數之增加乃市民所深望者蓋誰亦不喜塵芥堆於房前所困難者處置耳、故各區宜趁此更用力清掃以期一掃汚穢奉天之汚名

牡丹江勞興本部
計劃派遣造船木工

【牡丹江】勞務興國會牡丹江省本部、爲解決木工之徒食、而計畫向大連安東營口等造船所派遣此等徒食木工、目下正進行準備中、以聖戰興勞務官吏百分之百爲目標之各縣增產說勞班、預業界以巨大活氣、又華北方面亦有應募而來者、且以多納遊休勞働力之合理的配置爲目的、此係於與國會勞動員科協力下、得土建業者、而全的指示而行者、依其計畫案觀之、於十二月至四月末之結冰期五月間、派遣軍要土建部團體〇〇名、優秀團員至南滿各地造船、以所昂揚木工特技、

戰時生產推進
本部耕作調查

奉天省戰時生產推進本部、爲達成今年度省出貨配分量〇〇萬噸、自春耕期以來實施所有增產工作、由市縣推進本部督勵、與以積極的指導、更於迫於貢際間之出貨前自二十七日至九月二日一週間、本部將各班長派遣於全省下行縣別耕作之調查者據此調查獲得今年度出貨工作之基礎、各班長將該管轄大概皆已行調查、因此今年度省下之確實耕作明瞭矣、受各方面莫大期待又該調查由興農部省岳城國立農事試驗場技術官參加、調查結果九月四日於興亞會館之省出荷協議會報告之、

確立大東亞勤勞體制
於東京舉開勤勞問題懇談會

【新京】與大東亞全域勤勞力之充實發揚並各關係機關互相緊密連繫併行爲期大東亞勤勞體制之確立、以大日本產業報國會滿洲勞務興國會爲中心、集全東亞之勤勞關係機關代表者、定於十一月上旬在東京召集東亞勤勞問題懇談會、參加者有大日本產業報國會、大日本勞務報國會、朝鮮勞務協會、台灣產業奉公會、樺太產業報國會、關東州勞工協會、滿洲勞務興國會、華北勞工協會、華中產業共榮聯合會等各團體都代表者、定於主催者首席部局七十名關於生產增强勞動之增進並勤勞施策實施等交換意見、又此后懇談會滿洲預定由興報國會協會理事長以下出席、關此協議會二十六日午後一時、在滿洲勞務興國會議室、於政府協和會勤勞局勞務興國會各團體首要逐之下舉行、

凌雲醫院　內外科　小兒科　皮膚科　產婦科　齒科　X光科　其他
晝夜接生　隨時入院　各科診療並贈　免費治療每禮拜一三五午前八時限
院址奉天市大西門裡郵局胡同內一心街一段三三　電話四一三五一一號

胖腫　水臌　氣臌　單腹脹　特效藥　腫脹雙消散

緊要聲明　啟現墨林生全五於康德十年八月廿四日出號日後無論發生何事概不負責特此鄭重聲明　奉天英利泉堂記謹啟

遺失作廢　啟者敝人於康德十年七月二十七日由海城興亞銀行匯往奉天興亞銀行照付第四六一號匯票一張計國幣肆佰陸拾圓整係記名高思武領取以掛號信遺失除向該行掛失外無論何人拾得概行作廢特此登報聲明　失票人　閻玉儒啟

緊要聲明　祗因萬聚福總和天順成包米製造業前佔昌街二段一二八號之房間經當局指定爲該區第三房東約明對于天順成營業期間如有欠納各種課稅捐費以及欠外或担保等事概由該商自行負責處理概與敝店無何關涉特此聲明至希鑒察是幸　萬聚福代表　周全　天順成代表　張日財　啓

遺失聲明　啟者本社代表社員戴宏勳不慎將手戳遺失自登報日起無論落於何人之手概作無效特此聲明　奉天小西區北興街三段一七五號　戴宏勳啓

只以內服　不問輕重　當日見效　一服即愈
撲毒丹
瘰癧　鼠瘡　特效藥　屢服屢驗　百發百中

專治男女瘰癧鼠瘡大瘡癤毒初得頸項及胸腋間生長疙瘩有大有小或軟或硬或腫或疼日久潰破流膿流水淋漓不封口者用之均有特效
藥價：十付六元・二十付十元・三十付十四元
製造發賣　玉德藥店　奉天市北市場

感謝治愈瘰癧之病
感謝治愈瘰癧

代理店　新京大馬路　新京大和通　吉林河南街　呼蘭和興街　新京三笠町　五道街

關東州版

康德新聞社大連支社
關東州大連市磐町二
代表電話(三)一九六五
通信部(三)六〇三四
振替大連一四九五

聖戰美術展覽會 九月十六日在連公開

【大連】描寫戰爭皇軍將士姿態之第三回聖戰美術展覽會、自來月起、先後於滿洲各大都市舉行、大連地區、予於來月十六始、至二十四日亘九日間、於三越及常盤橋國民學校開催、其出品爲諸多畫伯之二十三件傑作之外並有陸軍美術展作品三十件、以及關東軍報道演習記念作品七件、共計爲六十件優秀作品出、

來年度更要望 三浦關東局總長 談生徒動員狀況

【大連】關東州及滿洲國學校報國隊本部、今夏以學生直接從事勤勞作業、使戰力增强体位向上計、於去七月十七日起約一月間、各大學生編成學校報國隊、派遣全滿全地同隊中央本部長三浦關東局總長自去月九日赴現地巡視激勵學生勤勞作業公畢歸任關於作業情況所談如左

巡視作業場、見學生諸君默默然勞作雄姿、非常感激最初固有不慣之點、漸及生活成慣、皆以自身作業爲樂趣並以積極態度奉勤勞作業之天職、於此信念下、想今次奉仕中學生之心身、有莫大效果、以此良好體驗、將來亦可充分活用於學業上有體得何物之根本理念與實踐方面作想之必要、於此短期得完成職責而歸之學生們、定可滿足、今次計畫大體成功、想來年更有進展、報國隊一行、於二十四、五日頃各就歸途、於連解散、

百歲會親子會 網球鍊成大會

【大連】州體育會大連支部軟式網球鍊成百歲會及親子會二十二日於大連市中央公園市設網球場開催、午前十時、行國民儀禮、次爲樋口會長代理致詞、後由松平審判長於比賽上作諸種注意、遂開賽、由市內參集之百歲會十二組、親子會八組之各選手、浴炎暑之烈日汗流挾背、各盡其真摯奮鬪精神、午後二時半終了、成績如左、

△決賽

親子會 近藏4―2內村（涌口）

百歲會 永井 近藏4―3（信太）

州廳人事異動 特高課長有人

【大連】依州廳特高課長古野利秋氏之榮轉關東局司政部行政課長、曾於缺員中之州廳特高課長、已任命關東局東京事務所勤務警部下地精俊氏、伴斯人事異動、關東局二十一日發表如左、

警部 下地 精俊

任關東局事務官命關東州廳警察部特別高等警察課長 事務官 潮海 辰亥

免關東州廳警察部特別高等警察課長事務辦理

形成於日本海沿岸 首藤大商會頭歸連談

【大連】東亞經濟懇談會主催第二回日本會出席、並觀察日本內地各地之經濟動向上京中之首藤大連商議會頭、二十二日歸連、關同會之成果及地經濟情形、談話如左

日本海經濟懇談會、以日本海沿岸諸地域戰力增强高度化方策爲懇談目標、網羅日滿鮮關之各權威有力者開催之、內容分工業部會、交通部會、前者工業組合中央會長、推伍堂卓雄爲座長、鑑及日本海經路之安全性並國防的要因、於日本海沿岸諸地域、形成一大工業環、依電力利用以促進强化重化學工業（特爲金屬精鍊工業）、利用鮮滿資源使重點工業地方分散、以上關於食糧勞力確保等討議、由福井商議、朝鮮貿易、日本發送電等有關重化學工業促進之議論、又交通部會、以日本海運協會會長、清水安治氏爲座長、以安全水域不動之地位日本海根來戰力增强巨大物資輸送、期待消化能力充分、輸出入統制手續之內滿鮮一体化、並隨右交易慣行之刷新、貨物地域的計畫担當、伴同此計畫配給（鋼船及木船）水陸接合點之圓滑化等爲目標、做重復之眞摯協議、同會各地代表三百餘名出席、由中央各官廳多數出席、以日本海經濟之將來生產增强之隘路打開方策、更又重視工業輸送之點、次爲經濟會問題、內地除三三外、商工經濟會已決定會頭有裝足的進展、州經濟會亦漸於九月初旬公佈、事務準備等市經萬全將來發展可期惟待公佈、

撲滅蔬菜暗妥 地區配給統制

【大連】關東州青果統制會社由大連市內往金州、普蘭店等方面以暗妥價碼直接購買蔬菜者、大有人在、因而統制惡化、現下下兩地民政署協議之下、將實行兩地之地區配給統制、期以撲滅暗妥行爲使配給圓滑徹底、

工業會開催 臨時總會

【大連】關東州工業會、於月之三十日午後三時半、假大連商議講堂、開催臨時總會、執行昭和十七年度決算報告等、

革製品組合 創設實現

【大連】對處素材不足、謀州內產原料革之生產蒐荷、配給一元的統制實施、州廳曾作成州革製品生產組合設立要綱、以此趣旨、往管下民政署發出徹底的通知、十七日於貔子窩、首班有州廳、貔子窩民政署、普蘭店民政署、革廠聯合會、州革廠配實等各關係者參集、續到右要綱作種種協議、鑑及問題之緊急性、其設立不久即可實現、

但關於價格規格及其他問題當然與滿洲國側之關係、有考慮之必要、爲組合設立後檢討之、

全滿新人歌手競唱大會

關東州地區 新人歌手競唱預選大會

時值新秋將臨、清風送爽之際、正是一般青年高歌道興之時也本報有鑑及此、並提倡檢後國民健全的娛樂、以期促進決戰下民衆之情操及文化水準向上計、決於來月十一日於國都新京舉開『全滿新人歌手競唱大會』茲爲本地區選拔優秀歌唱者、以備赴京參加競唱、特於本地區主辦『關東州地區新人歌手競唱預選大會』茲將本地區大會要領錄誌於左、並希素有斯道愛好者、左爲報名參加競唱是祈、

一、日期 九月五日（午后一時開始）

二、會場 大連市西崗子公學堂

三、參加資格 不拘男女、凡能歌者而熱於斯道者、均可參加、但限居住於關東州內者

四、報名手續 請用官製明信片、詳記本人姓名、年齡、性別、現住所、職業、並選唱之歌曲名、向大連市榮町二番地、康德新聞社大連支社、新人歌手報名係寄郵即可、

五、報名截止 八月三十一日午前

六、歌曲題目 依本社指定男女各二曲之中、任意選擇一曲外、由參加者隨意再唱一曲、

◉指定歌曲

男―『鏡花之戀』『秋江憶別』

女―『千里尋京娘』『小山歌』

七、賞品 一、二等授與賞品（男女各一名）

備考 於本地區大會、獲得優秀男女者（一等）爲關東州新人歌手代表、由本大會派遣赴京參加『全滿新人歌手競唱大會』但旅費宿食一切均由本社負担之、

主辦 康德新聞社 滿洲蓄音機唱片配給株式會社

後援 大連中央放送局 日蓄工業大連支社

所得稅額算出法 關東稅務相談所示明

【大連】關東稅務相談所、對各種所得稅之査定額、已次定完了、但因最近關於所得稅額算出之質疑事項巨多、故此想對速算表之無有誤解、有其算出方法、以所得金額、乘當該欄之『稅率』然後由所得之金額、將當該欄之『控除額』控除之、左付一計算式例、所得金額如一二、五〇〇圓時、本表所得金額欄一〇、〇〇一圓―一五、〇〇〇圓稅率之百分之一二、因之對一二、五〇〇圓、乘百分之一二、再由所得金額之一五〇〇圓、控除當該欄控除額五八三圓五〇、其殘額之九一六圓五〇、便爲所要之稅額 附記速算表如左

所得金額（圓）	稅率（百分）	控除額（圓）
一―一,一〇〇	一	―
一,一〇一―一,五〇〇	一●五	六●〇〇
一,五〇一―二,〇〇〇	二	一三●五〇
二,〇〇一―三,〇〇〇	三	三三●五〇
三,〇〇一―五,〇〇〇	五	九三●五〇
五,〇〇一―七,〇〇〇	八	一四三●五〇
七,〇〇一―一〇,〇〇〇	一〇	二九三●五〇
一〇,〇〇一―一五,〇〇〇	一二	五八三●五〇
一五,〇〇一―二〇,〇〇〇	一四	八八三●五〇
二〇,〇〇一―三〇,〇〇〇	一六	一,二八三●五〇
三〇,〇〇一―四〇,〇〇〇	一八	一,八八三●五〇
四〇,〇〇一―五〇,〇〇〇	二一	三,〇八三●五〇
五〇,〇〇一―七〇,〇〇〇	二四	四,五八三●五〇
七〇,〇〇一―一〇〇,〇〇〇	二七	六,六八三●五〇
一〇〇,〇〇一―一五〇,〇〇〇	三〇	九,六八三●五〇
一五〇,〇〇一―	三三	一四,一八三●五〇

對舊日同學 演講航空心懷

【旅順】身爲少年航空兵、而目下在學中之市青學校出身之松田武夫君、於二十三日訪問母校之市國民學校時、曾對五年生以上同學、講演伊之有關大空心懷之行事矣、

貿實解散後剩餘量 往轉廢業對策運用 州廳慫慂組合方供出

【大連】伴隨舊貿易實業組合之配給組合改組、資產清算發生剩餘金、三十餘組合計達百萬圓之巨額、關於處分方法、各組合曾待當局之指示而就保管之責、但州廳經濟部、擬集下一個所保管基於今後處分活用措置便宜之見解、慫慂各組合之剩餘金完全供出、關於指定保管團体、目下與關東局協議中、但大体委託州內帶有公共色彩信用遵厚之金融機關方針、如右之措置、爲充當中小商工業者之福利施設、由剩餘金性格推之、亦當依企業整備而轉廢業蠖盛時期之一方策、以使途明朗化爲前提頗堪注目、

青果綜合配給所 大連常盤橋市場 日滿系業者合同創設

【大連】大連常盤橋市場蔬菜小賣店、爲蔬菜類合理的配給、同市場內日、滿系店舖合同設置綜合配給所、即各商店出三千圓以上一萬圓之資本、結成十萬圓之組合、現在店舖及電話、秤等、組合全部買收、市場內設置組合傘下十八處配給所、其十八處配給所、分別日系專門店、滿系專門店、特殊配給（即向接客營業、飲食店、旅館等）三種、以圖配給圓滑、什外更與鮮魚共同配給組合同樣新設奉仕部、對出征遺族、孕婦、產婦、病患者家庭、勤務關係不得出購者等、由區長證明之下、行以無料配達、因此設置應援用電話七台、更有青果統制會社、對前記之家庭、產業戰士等實施優先配給、以申告於各配給店

滿鐵青年學校 滑空部結成式

【大連】大連埠頭局滿鐵青年學校、呼應職列之航空決戰下、爲期學生懷有大空雄抱、於周水子飛行場內、舉行滑空部之結成式矣、

德國學童生活

大空

凡是德國之國民。都是飛行士。這是國民社會主義飛行士團的標語。希特勒青少年團勿論矣。德國到處設有模型飛行機製作所。讓幼年學童。也製作模型機。他們用自己作的模型機。參加賽會優勝者授以課程。受專門團體的指導而更入正式滑翔機工場學習。年年長。練習飛機。遂成優秀之飛行士矣。

新東亞文化建設據點 亞人

"筆"之力量

大東亞戰爭的最後勝利。操之於大東亞民族。這是確信而無疑的了。不過我們若以爲戰爭完了。即戰勝之後。就算完事。東亞的建設。就算成功。那可就錯了。大戰收拾之後。政治。經濟部門的建設。須付出最大的努力。是不用說的。單想到文化的建設。也就是一宗非常非常大的事情。

我們環顧東亞的現狀。馬上可以明白思想上和文化上若不平衡彈打下的基礎去。從事積極建設。那是不行的因爲砲彈。雖是鋼鐵製成。而"筆"的力量。絕不亞於砲彈。先覺者曾留西國會說了這樣的名言道。

『利劍之所得。容爲毛錐所破壞！』反倒看來。敵性國家對於擾亂國家。所以時時運用其『神經戰術』的。骨子裡。還不就是要用『筆』來破壞擾亂國側搶爾所獲得的勝利麼？

全般的覺醒

我說這話的原因無他也就是東亞淨土。三百年來所受敵性的殖民地文化。所謂冰凍三尺。非一日之寒。咱們有先覺者。早已揭破這種可怕。而號清東方道義與東亞新文化的建設了。無奈國民方面。覺醒的程度。只到達『一般的覺醒』還沒到『各個的覺醒』即『全般的覺醒』。請看。

一、個人自由主義的表現。何時何地不在迷漫着。

一、文藝的入間卑屈性。和傷感性是何等充分。

一、美術上入間的無恥之頹廢味是不斷的殘留着。

一、建築彫刻的低能平俗和不道德。是何等的存在。

一、映畫的醜惡的致喪。隨目還留。看到以上種種。我們就不能憂心不已了。所以我們要。徹底推倒歐羅巴文化的偶像。思想。乃至一絲一忽的印象。我們要。

一、推翻了卑屈傷感的藝文。建設偉大前進的藝文。

一、推翻了無恥頹廢的美術建設人間正大的美術。

一、推翻平俗不道德的建築。彫刻。建設崇高至上的建築彫刻。

一、推翻誘惑的映畫。建設健全的映畫。

一、推翻個人自由的思想。建設大東亞一元的思想。這就是新東亞文化建設的理論的據點。

誌異 梁山伯與祝英台

梁山伯祝英台。在一般傳說。多半大同小異。不過這裡所參考的。似乎稍有所異的說法。

他們兩個完全是東晉人。梁家在會稽。祝家在上虞。在杭州同學三年。情好甚密。後來祝英台先回家了。等梁山伯回來的時候。經過上虞。到祝英台的家裡去造訪。才知道祝英台是女人。回家去告知了父母。要娶英台爲妻子。可是英台已經許給馬家了。山伯特別難過發誓終身不娶過了三年。山伯作了鄞縣令。病死的時候。對家人說我如果死了可以葬在清道山下。

第二年。英台被父母逼的嫁過。要作了馬家的妻子。但是幾次求死都不可能。正是出嫁的一天。船被風浪吹擊不能前進。正巧經過清道山下。英台便走近山伯的墳上失聲哀哭。墳忽然裂開了。英台便到墳裡去。可是墳上又合縫起來。

馬家不但沒有懷恨。反而請朝廷的太傅謝安賜給義婦的褒表。

和帝的時候。山伯曾顯過一次靈異。幫助着國家戰爭。當時在鄞縣給山伯立廟祭祀。廟前有橘樹兩棵盤宛相抱。時常有花蝴蝶。飛去飛來土人稱蝴蝶。爲山伯。

按梁祝的事情。却很奇怪金樓子和會稽異聞都有把越女人能爲男子的裝飾而始終保持着貞操。這是多麼難能的事。所以他的名節永久兜沛着。

新中國培養工作之一 夏期集訓營

徒上海濕西中西女學校的如絲滴般美麗的校庭裡。發出生氣勃勃地中國青年的呼聲。衝破了住宅的午後之靜寂的充溢在舖道上。

唯此乃可注目的新中國青年運動之再出發。實行訓練之中國青年層之第一線幹部之新國民運動第一年第二期之夏期集訓營的猛訓練。

由於日本對中國新政策之展開。中國百年熱望之自主獨立將漸達於完成之域。政府首腦汪主席於上海租界收回之後。即漸次實行擔當大上海建設工作之陣頭指揮等國府積極的諸工作。第二期之夏期集訓營工是依國府最高國防會議之決議。而實施者指定上海爲第二期訓練營。其目的爲選拔全國公務員。青少年團員並指導員中之特別優秀人材六百名。作爲中國青少年層之指導者。而施以訓練者。其訓練方針有左列六項重要之點。

一。由於國父孫文與領袖汪精衛氏崇高之人格之薰陶。了解革命精神之眞意。確實認識對中國之復興。東亞保衛之意識。

一。以三民主義思想。爲明確認識最高指導原理。以此思想之躬行實踐爲目的。

一。企圖體位之向上。依軍事訓練之實施。實行心身之段鍊而背負東亞之前途。獲得健全的精神及强健的身體。

一。團體生活之訓練。企圖生活之規律化。同時培養智能以企圖精神之陶冶。

一。對受訓者。使充分認識時局。使成爲效果的受訓後之工作。

依從此訓練方針。實施次夏期集訓營第一期於南京

消毒水 陳華峰

爲生存搏鬪

諸位。煙鬼這個語彙是多麼可憎惡的兩個字啊！當我們聽到煙鬼這個名詞的時候。立刻便會想到一些個卑劣。下賤。沒人格的人來。可是這些卑劣下賤沒人格的人。却偏偏充滿在東亞裡的我們這些人裡。這該是多麼可惜的事啊！

諸位。你們很够清楚的知道吧！百年前。鴉片已經很普遍的流行在我們的東亞裡了尤其是在我們這個民族裡。無論那個級層都在貪婪的吸飲着了。因此。一些先進的人們漸漸的看破了這是人麼醉。使人墮落的毒藥。於是他們千方百計的設法斷絕這害人的鴉片。誰料想。百年後的現在。仍然有人千方百計的設法躲避官憲的監視。去暗行飲吸這害人的鴉片。來毀壞自已的生命。而這些人們。仍然是東亞裡的我們這些人裡的人。啊。這更是多麼可悲的事呢？

諸位。在過去我們看見過罷？一些富豪顯官們被煙槍逼迫得。傾家盪產。身敗名裂以至於把自已親的孩子都拋棄了。諸位。試想鴉片癮者們爲了一瞬間的麻醉。便忘掉了他們平時的榮譽和恥辱。他們是不是卑劣呢？他們是有人格的嗎？諸位。癮者們祇知道有了鴉片就歡喜。誰供給他鴉片他就感謝誰。然而他們也不想時代是前進的。自已已經被時代擯棄了。他們更絕想不到鴉片是英國人侵略東亞的陰謀啊！

諸位。英國人。那細長的身軀。白的皮膚黃的毛髮。藍的眼珠。像猴似的英國人。他們爲了要獲得東亞寶庫裡的各種資源。他們用了非人道的很毒的手段。把鴉片輸入了中國。使强悍的中國人麻痺了起來。中國雖然有過幾次的抗爭但這抗爭竟成了被瓜分的起端了。鴉片就像風似的流通在中國的各地。百餘年來在鴉片的煙霧裡。葬了多少青年哪。啊。這奸毒的英國人。這可恨的鴉片。這是我們東亞民族共同的仇人。共同恥辱。諸位。我們能忍這恥辱擱在我們東亞民族的身上嗎？鴉片癮者！你們還不該急速忌了煙嗎？爲了洗掉東亞民族的恥辱。爲了殲滅東亞民族共同的仇敵。

諸位。現在的人類是需要鬪爭的生存。是需要群衆的綜合的力量來活動。那種因襲着傳統封建思想的人。已成爲這人類所不齒的廢物了。那種利已的獨善主義者。也成爲這個地球上的殘渣了。現在的情形。諸位是明白的。東亞民族已經走入東亞共榮的階段了。東亞裡的每個人都應該厥盡職責的去努力。那麼誰還能允許你們飲吸毒藥鴉片呢。你們能偷偷的去做那下賤的吸飲鴉片的行爲嗎。

諸位。人生在世界上。是爲了個人暫時安適嗎是爲了享樂嗎。不。絕對不是。我相信人在世界上。是爲了奮鬪。爲了奮鬪纔是我們的生活的意義惟有奮鬪才能放出生命的彩色。所以。癮者們。你們生到世界上。又復用毒藥鴉片來暗暗的自殺。唉。我真不明白你們這種人是爲了甚麼。你們如真的有死的決心。你們就應該有忌了鴉片的決心。但是。你們何嘗是願意死呢。你們祇不過是沉然的被攤了。沈然的癮了。散了。死了而已。癮者們哪。你們以鴉片自殺毒害可以。但是你們總應該想到你們的子孫。即使你們骨肉完全變了糞土。你們的子孫仍然會繁殖的。你們所居住的東亞。然而你們的東亞給外人任意的蠶蝕嗎。你們能忍心使你們的子孫讓外人任意的凌割嗎我眞不明白。你們能飲吸時會使你們愉快的毒藥去毀害自已的寶貴的生命。那麼。你們就能使你們生命和你們的後代永久生存去與這毒藥奮鬪嗎。癮者們。你們看見這百年來癮者的下場了吧。你們爲甚麼還要做明白的胡塗者呢。

說到這裡我想到了大東亞戰爭。諸位。大東亞戰爭已將二年了。在這期間裡。親邦日本收得了赫赫的戰果。這是世界人類共知的事。在這海陸空三軍的勇士裡。我們絕找不出一個鴉片癮者來。惟其如此。親邦日本纔立在第一線努力着大東亞的解放戰。諸位。我們同樣是東亞的民族。我們却不能直接去戰鬥。而且還有在做着害自已的工作。這雖然是癮者們的罪過但我們不也有勸戒他們的責任嗎？我想我們應該爲這一群癮者們呼籲。進而更當爲東亞沉醉的民族呼籲。以至到東亞民族合唱起勝利的前夜。我們大家不是應該使癮者完全把鴉片忌了嗎？

諸位。現代的戰爭。趨勢已經走入東亞民族衛東亞的時期了。大東亞戰爭。就於東亞民族生存戰。或東亞民族復興戰。我們約你們不是應該把鴉片忌了。將你們的力量供獻給我們東亞解放。復興。東亞民族生存的戰爭裡嗎？諸位假如你們還希望生存的話。那麼你們就應該急速忌煙。忌煙就是你們的新生。也就是你們生存的革新。如果你們想到你們將來一定要奮鬥的話。那你們要下決心忌煙。忌煙。關於忌煙。想大家更能詳細的知道。在我們國家裡。有着眞善美的施設。那就是康生院。在康生院裡的適當的工作。那裡可說是癮者的樂園。所以。沒有一點不感覺到那是幸福的。那裡有萬全的設備。科學的方法。更教給癮者以在報紙上我們常常看見癮者的談話說。康生院是沉溺苦海的寶筏明燈。我願沉溺在苦海的癮者們。早些乘寶筏奔向明燈之下。啊？諸位。聽！這東亞解放的號角。還不足以驚醒你們歧途的迷魂？那正義聖戰的吶喊還不足以喚起你們麻痺的神經嗎？奮起吧！夢裡的人們！我們應該爲生存的奮鬥。正義的戰。獻出我們的身與心。我們應該爲民族的復興。東亞的解放。流盡我們的血與汗。那麼東亞的曙光將明亮的照破那蒼茫的晨霧……。

諸位。這幾句話。不足無病的呻吟。也不是無謂的高調。更不是無目的的讕言。這祇是我以東亞民族裡的一個青年。向癮者的呼籲。

我知道諸位都不是癮者。而且諸位也不能做這種下賤卑劣沒人格的行爲。所以。我希望諸位把這小小的呼籲。擴張到所有的癮者的耳鼓裡！

諸位！嗜好鴉片就是慢性自殺。忌掉鴉片就是生存革新啊！當最後。我願向全東亞的癮者們呼喊一聲。

『忌煙就是東亞民族爲生存的搏鬪』

熱河先史文化與赤峰紅山（三） 佟桂臣

則史前所表現文化型。因之亦異。實以地域性之不同接受外來影響自有別焉。西拉木倫河以北沙丘地帶。多細石器遺址。曾爲蒙人遊牧。黃土地域多出磨石器漢人屯墾農耕。西拉木倫河以南。有磨形石斧。有孔石庖丁。石鋤等多出土。爲器尤多。係屬華北新石器時代文化又屬一環。赤峰近年。發見彩陶。實與甘肅彩陶文化圈內。大凌河流域之淩源。據筆者之踏査。見土器中則帶目紋陶片。疊紋陶片。縲形石斧。短形石庖丁。石鎌。石錐。石紡輪均有發得赤峯。本年六月於河湯溝東。故包踏査。又發見彩陶。故大凌河流域。及灤河流域。實如八幡一郎氏之論述。（見八幡一郎之熱河省南部之先史時代遺跡及遺物論文）仍屬黃河系文化。又帶北方固有文化焉。一綜之熱河省之先史文化。一爲蒙古之細石器文化。一爲北方固有之打製石器文化。再則爲帶濃厚華北色彩之磨石器文化也。次至金石併用時代。法國桑志華於閭場東家營子箱式石棺中。掘出楔斧。楔石。銅刀子銅錐。濱田博士於赤峰紅山發掘。有金銅飾具。銅刀子。紅山後之西拉木倫河以南。又可云與華北殷周文化關係密切。與綏遠甘肅青銅文化影響尤深。所謂殷周文化。即以黃河流域爲據點之殷周時代製出之禮樂器多帶奇怪動物紋樣。器雖不實用。而手法流暢。於熱河大部。頗有發見。至於綏遠青銅文化。

漢瓦當考 試貴它

在此。筆者以爲上二說均過鑿東於歷史建築物。故有椒風及迎風的說法。但根據筆者的推究。實爲『永受嘉福』四字。瓦的製作。往往飾以吉語文。況四字筆劃明顯。倖須按筆推求。無不清朗顯然。

第二種。永受嘉福。字形別異儀遜二式。格邊二重。外寬內細。正心一圓點。四字由上自下左行。一式如圖另一式則受字較爲不同。玆並附於上。

該瓦字體作鳥蟲書。兪太學因『漢書董賢傳』有『賢女弟爲昭儀。位次皇后。更其舍爲椒風。以配椒房』。故歸此瓦爲椒風嘉祥。且謂瓦上的椒字作『卡』。反書風上加虎形。取易風從虎的意義云。但程敦在『秦漢瓦當文字』中。則謂椒字作卡反書。亦不類。風上加虎也太穿鑿。程氏又引『漢書楊雄傳』的『甘泉本因秦離宮而武帝復增通天高光迎風宮』一語。而斷爲迎風宮的瓦又謂迎字小篆體與第一字相似。風字蓋虫形。是殆法中常見者云。

診療各科

大西醫院

內外科、性病科、其他
電氣、太陽燈、超短波
各科治療、戒除各種麻醉
慢性中毒負戒除

接生 不分晝夜 隨時應診

院址 奉天市大和區富士町三三 電話（三）五三二八
院長 樂德軒
助產士 孫靜波

病室完備 入院隨便

民益鐵工廠出品

奉天市小西邊門外…

新式簿記函授招生

本會有志於滿洲首創函授簿記學之所開辦至今十二年矣凡有志於會計事務者可速報名入學…

拾治大症藥

治瘋狂羊角風 治癥症肝腫
治肺癆病吐血 治滑精疝氣
治乾血癆經閉 治鼠瘡乳癰
治腰腿疼癱瘓 治梅毒久淋

奉天大東門內北叢行胡同濟世藥房

錦州市紫明區杏花街九ノ一
寶昌泰工廠 精製

滿洲特產一、二、等石油膏（ドロマイト）紅碼（紅土子）…電話四〇四三番

患痔病諸君
請用歷史悠久 効果卓著的！

痔瘡・痔漏・便血・脫肛・結瘤・生管・便秘・良藥

化痔土龍散

代理店

函索痔病說明付郵票六分即寄
發賣本舖 奉天大西街三段八八 張三多堂

主治

各期梅毒硬軟性下疳魚口横痃關節炎淋巴腺炎骨痛先天梅毒小兒胎毒皮膚濕爛喉痛牙齒不全…

人生最可怕的就是梅毒病！

濟康清血解毒丸

服後立能見效短期除根永不再犯

◉本清血解毒丸含有高貴之藥材能於短期之清血解毒之作用…

各埠藥房均有代售

包裝四二丸 定價三元
奉天市瀋陽區一心街一段一〇號
濟康製藥所
電話四三二一六番

急性慢性淋病特效藥

患淋病者請君一服能徹底除根永不再犯

濟康減淋根

★本（減淋根）之殺菌作用服後數時間內確實的作用於泌尿部病巢徹底根滅淋菌一面强化病部之抗菌力以促進病之原狀菌類期死不可惟（減淋根）之特效也

★現今世上患淋病者甚多…

各埠藥房均有代售

奉天市瀋陽區一心街一段一〇號
濟康製藥所
電話四二三一六番

會場充滿必勝信念
文學者大會代表各發宏論

【東京二十六日電】日滿華之文學者會於一堂新議合創造戰時文化之大東亞決戰文學者大會、二十六日午前九時二十分、在大東亞會館之四樓大會議室、展開第一日之熱論、於議長席正面所揭之三國國旗下、有滿華二十六名、日本九十九名各代表、定刻全部會場、地址與中央協力會議同一地、桌椅排法亦相同、會議場上、週繞與八月之猛暑相戰、代表樟前均置清水、會議中亦不妨喫煙、並時時攤上如冰之水是見主辦者側之招待周到、而議長以及各代表之發言均一一爲之通譯、一言一句亦不使有所隔閡、事務局長久米正雄氏之報告中、述及『第一回大東亞文學者大會、於會議終了同時授與、希望今後亦以大會席上爲授與場、而此會議續行中之現在、詮衡委員亦不眠不休忙於選定光榮作品時、代表席一齊拍手、其次、就議長席之菊池寬氏、宣言一人之發言時間爲五分鐘、『我等文學者、於表現方法上、宜省節於常人之修辭、對此須十分注意』、於是開始議事、前代表之久保田萬太郎氏、提言行緊急討議、對故島崎藤村翁、以大會之名議敬弔決議、對於拍手中可決乃選使者爲佐藤春夫久保田萬太郎氏、古丁氏、張我軍氏四氏、立即決議向翁之告別式場敬弔、午前之一般的問題爲必勝之信念須告於筆端鼓舞前後之士氣、而爲該大東亞戰爭之勝利必須認識事態、認識自已並且互相協力更爲必要大東亞盟主之日本與參戰中國之吾等互發揮東洋個有思想與堅強偉大之精神力、各須於職域敢鬪、山田淸三郎氏談爲完遂聖戰、而先驅之文學的創造來!『寄與滿洲之大東亞戰爭者、爲文學者之野心的慾望、吾等完遂北邊守備之重要任務、於十一年前建國之滿洲國行强力發展希創造有力之文學』其次滿洲之吳郎氏亦以徹底滿洲建國精神爲題議烈之抱負、最近爲後方之傾聽席幾無立錐之地、無椅子者立而熱心傾聽戰時文學者等之發言、高潮之會議、由謝希平(華中)『和平運動之徹底』包崇新(蒙古)『大東亞文學之理念』始、張藉宙(朝鮮)佐藤春夫、周金波(台灣)大木惇夫、芳賀檀、小林秀雄氏等發言午前之部告終正午休息後、午後自一時始再開、採取實踐的問題、印度獨立聯援(野口米次郎)菲島獨立代表派遣(木村毅)大東亞圈內文學者之從軍要請(石川達三)共榮圈內知識層(小田嶽夫)共榮圈內民衆工作(尾崎士郎)東洋精神之復古(高國信治)對於女性文化之交流(吉屋信子女史)關露女史相互交換讀學之論議午後四時已過大會第一日之議事始告終、

各國代表展開眞摯議事

【東京二十六日電】大東亞決戰文學者大會、自二十六日午前九時、於大東亞會館開會、因論議必熱烈、故推菊池寬氏爲議長、川上鐵太郎氏爲副議長、次開始議事以

一、大東亞戰爭完遂、
二、美英文化擊滅、
三、共榮圈文化確立之文學者協力及實踐爲中心、眞摯論議、並將開會場頭華北張我軍緊急動議(故島崎藤村先生之藤村賞制定)討議、彌后更注力於『必勝信念』事、武者小路實篤氏發言之次、日本側大木惇夫佐藤春夫、芳賀檀、小林秀雄張藉宙(朝鮮)周金波(台灣)諸子及滿洲側吳郎、田兵、山田淸三郎中國側陳廖士謝希平會風等發言午后討議實踐問題、自一時再開野口米次郎提議聯援印度獨立木村氏之向菲島獨立派遣代表、石川達三、小田嶽夫、尾崎士郎高田信治諸氏之次最後以『女性文化交流』爲題古屋信子、與華中關露兩國女性文學向上爲題分別有所論述、午后四時許、第一日日程告終矣、

建國忠靈廟合祀祭
歡喜嶺聖域嚴肅舉行

【新京】將建國之日滿軍忠四千六百五十二柱從新擧神祭之建國忠靈廟第三回合祀祭、來九月十十一兩日於歡喜嶺聖域、於全國民衷心至誠裡嚴肅盛大執行、是日晴朗爲與父親或丈夫於神社會面之代表參列遺族決定新祭神中之滿洲國側百五十名、(內中日本之招待者九名)與日本側十九名合計百六十九名右計開吉林省一四、△奉天省一四、△龍江省八、△熱河省三二、△濱江省一〇、△錦州省一〇、△安東省一二、△間島省三、△三江省四、△通化省一二、△牡丹江省一、△黑河省、一、△四平省六、△興安東省二、△興安南省二、△興安西省二、△興安北省一、△北安省七、△新京三、△關東州六、△日本九、此次於右遺族外由日滿中央協會派遣之在國功勞者遺兒五十七名、遙遙渡海、受參列嚴儀之光榮、

西里伯原住民
挺身增產運動

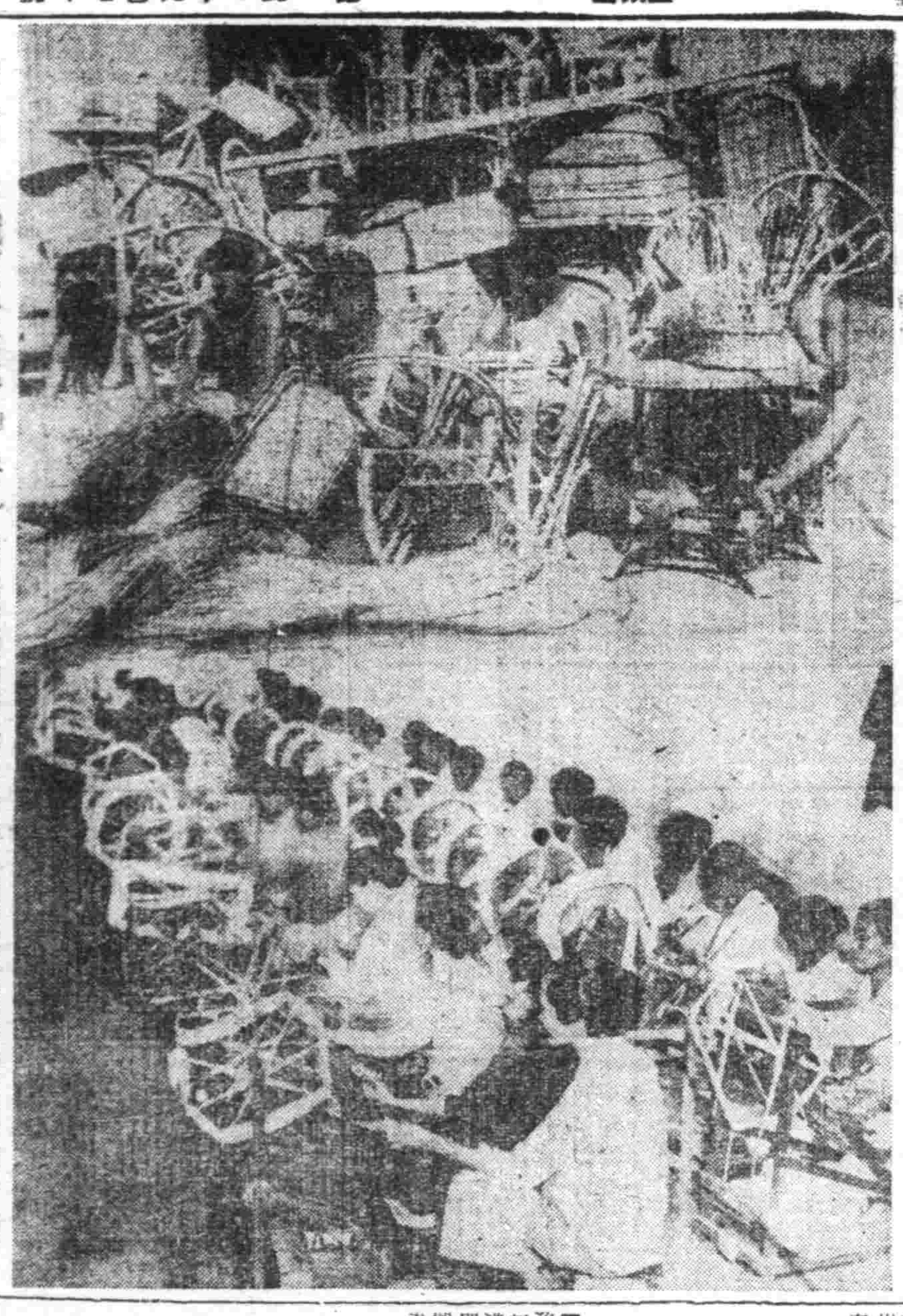

(下)戰前既已使用之家內工業式的織機、規模雖小然能强力活動、頗見以現地自給爲目標之原住民之態、當西里伯移來逝伏施設時、紡織工場將與於現地
△寫眞爲紡織之西里伯原住婦人、

(上)西里伯又爲世界之著名椰產地、中部原始林中更多量生長、擇之運至馬加撒原住民之器用皿、生活用帽子籐包、籐等各種籐細品、
△寫眞爲以椰枝製成其之西里伯原住民
(情報局檢閱濟)

廢止小麥粉專賣法
由農產公社作一元收買配給

【新京】因戰局之進展食糧問題之重要性、愈益增大政府爲適應此狀有效活用各種食糧、已決定統一運用食糧管理統制法於是決定專賣總局管理下小麥粉、同其他食糧農產物、由興農部管理、命農產公社一元收買配給且小麥粉專賣法廢止及農產業統制法、糧穀管理法與特產物專管法關係法規之改正、已經十八日國務院會議審議、廿六日參議府會議通過、故俟正式手續畢、九月一日實施小麥粉專賣法廢止之次、同法規定製粉業之統制、另規定產業統制法施行、他如製品之管理統制、則依糧穀管理法及特產物專管法施行、此外小麥粉專賣益金爲稅金、復活三種統稅法徵收之再小麥粉關係事務與農部移管之次專賣總局小麥粉關係職員已定轉入興農部稅務監督局、省市縣旗及農產公社任事、此外關于小麥粉之配給、仍襲專賣總局實施之方法、小麥粉專賣法中之小麥粉販賣人自九月一日六十日以內、應依糧穀管理法申請許可、否則亦許九十日間之營業也

囚人認識時局
挺身奮起增產煤炭

【新京】大東亞戰爭勃發以來牢獄中之人們對時局之認識亦趨於澈底、不僅單悔悟其犯之罪、對生產力之增强、已漸發揮其本有之實力、今年以來其作業能率較昨年增加二倍之好成績、牢獄之人並不以已爲罪爲忌、而再再的向當局陳述謂我們也向擊滅美英直接必要之石炭、鐵鋼或掘煤之事業上工作去罷了、熱烈之要望、當局爲感激此牢獄人們之熱烈之要望急急於成績優秀者〇〇名中嚴選、派向阜新炭礦使其試練坑內之挖掘、

老宰相揮毫
賜書尾上菊五郎丈

曩者松竹大谷社長曾偕同尾上菊五郎丈以滿洲國建國十周年紀念祝賀藝能使節赴新京、公演、大歡面目、以來、已屆一年滿洲國張總理、爲此寫成『移風易俗』一條幅贈至滿洲國駐日大使館、由王駐日大使傳達此墨寶贈新之同書幅、王大使、大谷兩氏、約且一小時間、關於日滿演劇談、有所懇談

(寫眞)右王大使左大谷社長在大使館

昭和製鋼
增產凱歌

【鞍山】決戰下鐵鋼增產、成爲燃眉急務爲此敢闘之昭和製鋼所、爲使增產鐵鋼益發烈化、進行企畫各工場並機械施設之擴充強化、及併行業務之劃期的比率化、現在共增產体制愈爲確立現出、逐年出銑之飛躍的增強是以於二十二日收得同社創業以來出銑〇萬噸突破之業績、而製鐵鋼增產陣頭之凱歌又同社、於二十三日午前九時於社內昭和神社前、由森川常務(理事長代理)外全重役出席下執行感謝奉告祭

促進線麻早期出貨
省產業科學開協議會

奉天省產業科對時用農產物中爲軍需並民需衣料資材、持有重要性之線麻出貨協議會二十六日午前九時在吉町於奉大樓七階會議室開催、由省及本省下市縣、省興農合作社聯合會、市縣合作社等、關係者二十餘名出席、協議今年度線麻出貨對策、爲期達成、施實任出貨量之萬、實施省市縣合作社一体之出貨工作、因此促進早期出貨目標額、至舊正使、其完了、主要決定事項如次、
一、梱裝品優先配給之件、
一、交易場、指定所以外取賣不許可之件、
一、自家消費品自由販賣禁止之件、

適應木材增產
林野總局行夏山採伐

【新京】對處木材增產緊急要請之林野總局、於本年度續行滿洲最初夏山採伐同時、且講求派遣木材增產督勵班設立現地木材協議會等諸施設、明年、要請三成五分增產、近已樹立明年度劃期的增產方策、以期其完成、其增產方策大要如左、
一、木材之供出、省縣須有一定比率、採取如農產物蒐貨時之責任制、
一、因勞務役畜食飼料、爲阻材增產之隘路、故謀此等所要量絕對確保同時、且向伐採事業休憩勵自給農場或自給牧場之增設擴充、
一、爲期勞務役畜之募集管理物資、獲得配給等圓滑化、而擴充採伐協會、
一、展開能率增進運動、實行勞務者及役畜管理之改善、或技能勞務者之養成並募集地域之設定、
一、擴充運搬並貯材等諸施設整備、並向滿鐵要請運送力之增强、增加對於要請採伐業者之融資額、
一、爲防止木材供出時期、與農產物蒐貨相競賽、以省爲中心之政府協和會及木材關係業者組織木材緊急增產委員會、

航空標語懸賞募集

大東亞聖戰下擊滅美英之航空決戰日增尙烈當此把握制空權、凄愴決戰之秋、本社於關東軍報道部弘報處積極後援下有鑑於一般滿系國民對於航空知識澈底認識之必要昂揚戰時下航空之思想而廣向各地募集『航空標語』尙希海內文士、奧賜大作、爲至幸也、

△應募形式=以官製明信書之並詳細記明職業、住所姓氏但每頁限一名用(學生記明學校名、及學年)
△賞金=一等(一篇)二百圓 佳作(拾篇)二拾圓
△截止日期=康德十年九月五日、
△發表日期=九月二十日(航空日)
△投稿地=新京特別市中央通康德新聞社事業部、
△審查員=關東軍報道部、弘報處、康德新聞社、審查委員會審查之

主催 康德新聞社
後援 關東軍報道部 弘報處

三宅本部長將來奉

三宅協和會中央本部長、潘同省原總務部長、予定二十八日午前八時乘新京發列車來奉、於奉天一宿、更赴錦州、查閱錦州阜新、兩義勇奉公隊、九月三日歸京、

強化滿洲開拓政策
日滿開拓主任官會議今吉局長說明

【新京】今告大東亞省滿洲事務局長於二十六日之日滿開拓主任官會議席上、爲强調滿洲開拓政策之重要性、並即應日本政府之新要請、以期入植之萬全向確立方針完遂邁進之意大要說明如左、

滿洲拓政策於戰時下困難的客觀的情勢之下、依政府堅固方針、其於閣議決定之第二期五個年計畫要綱强的遂行、然而苛烈的戰局下、凡於部面必須整備非常決戰体制迫近之秋對於滿洲開拓政策、遂行極嚴格的批判者、非否定乃事實也、然而我滿洲開拓事業、爲國家總力戰之有力的一環、而遂行之、又今後亦務必强力遂行、其則應批判者、第一即爲征迦軍大性、由於對北方防衛、開拓民並青年義勇隊之昂揚貢獻極力、第二由於滿洲內食糧增產與開拓民之任務、第三由於農村人口四成定着之原則、經日滿兩國之農村執行、又所謂滿洲內大和民族之鍊成培養之民族人口問題、第四由於大東亞共榮圈確立之中核的滿洲國之育成大展見地、滿洲開拓事業、於此決戰体制下亦基於此重方針、强調遂行、自然現在之要請、於開拓事業遂行而亦有新的要請與新的創意工夫者、乃事前之至者也、其基本方針無何等變更之點、開拓政策遂行上日本側擔當之送出、如次、本年度送出之一般開拓民一九、六八〇戶青少年義勇軍、一五、〇〇〇人此與前年比較開拓民增加四、七四〇戶青少年義勇軍增加四、八〇〇人、對此、青少年義勇軍於內原入所者、因未達予數數、將一萬二千名順次渡滿、現對一般開拓民移力募集送出中、現檢討現下之日本國內事情、請求有效適切的對策、第一者及於戰開拓政策之意義、昂揚國民的運動、期待滿洲移住協會之當活用大政翼贊會大政翼贊壯年團顯示多大之關心、有力的運動爲目標、採用開拓運動、又大日本青少年團、大日本婦人會、帝國教育會、帝國農會等、均保持緊密的連繫又爲昂揚全國的援護須得各指示國縣之協力現當爲最宣傳、關於開拓民之送出、設置開拓特別指導部努力强化開拓團編成責任主體、又農林省對應興國農村確立運動指定標準農村與樹立分村計畫者須保持緊密的連絡、伴隨企圖整備、關於編成大陸歸農開拓團、商工省及其他担當適格指導、明年度更予定增加歸農開拓團、又青少年義勇隊送出、須益加强化鄉土部隊編成方針、以期於有機關、努力與萬全、指揮員之確保、確感困難去年設專門學校程度之指導員養成所、又尤感不足、爲備保、保健指導員、醫療指導員、由於開拓學生、同醫醫學生之制度、候補者養成、又爲配偶者確保、舉開女子拓殖講習會、設置女子拓殖訓練所、獎勵、斡旋開拓女塾生之派滿以期女子拓殖指導者之養成事宜、

確立大東亞勤勞體制
於東京擧開勤勞問題懇談會

【新京】興大東亞全域勤勞力之充實發揚並各關係機關互相連繫併行爲確立大東亞勤勞體制之確立、以大日本產業報國會滿洲勞務興國會爲中心、集全東亞之勤勞關係各機關代表者、定於十一月上旬在東京開催大東亞勞務問題懇談會、參加者有大日本產業報國會、大日本勞務報國會、朝鮮勞務協會、台灣產業奉公會、樺太產業報國會、關東州勞工協會、滿洲勞務興國會、華北勞工協會、華中產業共榮聯合會等各關係者約七十名關於生產增強能率之增進並勤勞施策實踐等交換意見、又此后懇談會滿洲代表根據勞務興國會理事長以下出席、關此協議會二十六日午後一時、在滿洲勞務興國會議室、於政府協和會勤奉局勞務興國會各關係者參集之下舉行、

調查對華經濟
設事情調查會

【新京】經濟部爲將華中華北及蒙疆地域之經濟事情調查綜合統一、計劃對華經濟施策之適正、爲謀交易關滑之遂行、與外交部、中銀、滿協、諸組織中國事情調查會(假稱)、進對華經濟事情之綜合調查、右調查會以新京爲本部、於天津、北京、上海、其他必要地區置支部本部既臨時設置於貿易課、又在政府機關內、本部調查員已由中外交部政務處貿易司長以下外交部政務處貿易司中組調查課滿貿聯選出之十一名組成、二十九日由新京出發赴天津經過北京、濟南、靑島、石門、張家口、南京、上海等於最近此等地域對一般經濟情勢以及物資物價問題爲中心調查之本調查會之活動、對從來經濟事情調查與以統一性同時資於滿支間及滿蒙間交易物資原價指數製作頗堪期待、

前野次長視察

【新京】前野司法部次長、爲視察南滿各管下機關近況、二十六日午前八時、已乘自新京驛發列車、赴瓦房店[illegible]三十日歸京、

學生愛國熾烈將
授與錢做爲獻金

【大連】滿系州民指導養成之興亞青年隊幹部、主管下市內十個青年講習所、當十四日夜赴往旅順白玉山夜行軍時生加者內中、有大連秋月青年講習所、徒二十四名、於出演之當日、由市役所授與每人一圓錢、做爲購買蘋果之零用金、時有其級長宋德爵君、代表一体、與今永秋月公學堂長、共集二十四圓現金、做爲國防獻金矣

「護北邊」近將完成
介紹關東軍敢鬥精神

【新京】以影片記錄爲護北邊而敢鬪之關東軍將兵之關東軍報道部指導關東軍社道隊撮影之『護北邊』第三輯、近將完成而向日滿人民公開上演、該影片以克服嚴寒之關東軍將兵於陽春下之訓練及於百花繚亂草原上猛訓練場面爲主題、且以四季護營周若金湯之護北邊、同時描寫爲自給自足而勞動之將兵之苦勞、實一『護北邊』之報告影片也、

樂器玩具組合
開催懇談會

【大連】關東州樂器玩具運動具配給組合、玆爲推進州民戰時體制、並確立武道關係、二十四日午後二時半、於該組合事務室內、召集傘下同部門業者、以及福田理務長、向井常務理事等列席之下、對策飛躍的强化、加以討議懇談會、

撲滅惡疫要望
羣起

【大連】今夏暑氣特甚、於決戰下戰力增强百六十五萬州民体恪、不容些許懈怠、幸而水的問題萬全、及關係當局挺身努力於例年担心之傳染病預防、殆無蔓延之兆、對既患者、已屢次加以撲滅、我等州民、對州廳衛生課、海務局防疫陣、更有各醫院等、不分晝夜獻身的奮鬪、今更爲殘暑期傳染病防止、期以萬全、以此感激念頭、當確保決戰下人的資源、往奉公邁進、

風前

市公署關於街路之淸掃已使各區之苦勞、因之各區亦皆增加清掃夫務各務擔當地域分擔開始清掃、待論如胡同中所故街頭馬驚固不積之塵芥、亦殆皆收拾乾淨、頗得良好成績、如此使通行者所苦惱之路上污物、已大部分掃清、誠令人爲之舒暢、又塵芥之處置、經區之清掃車頻繁運搬與市民協力、亦施節處置、原來清掃車之增加與運搬回數之增加乃市民所深望者蓋誰亦不喜塵芥堆於房前所困難者處置耳、故各區宜趁此更用力清掃以期一掃污穢奉天之污名

牡丹江勞興本部
計劃派遣造船木工

【牡丹江】勞務興國會牡丹江省本部、爲解決木工之徒食、而計畫向大連安東營口等造船所派遣此等徒食木工、日下正進行準備中、以擊戰與各地增產就勞班、預業界以勞務官吏百分之百爲目標之巨大活氣、又華北方面亦有應募而來者、且以多期遊休勞動力之合理的配置、爲目的、此係於興國會省動員科協力下、得土建業者、而全的指示而行者、依其計畫案觀之、於十二月至四月末之結冰期五月間、派遣重要土建部國錢〇〇名、優秀團員至兩滿各地造船、以所昂揚木工特技、

戰時生產推進
本部耕作調查

奉天省戰時生產推進本部、爲達成今年度省出貨配分量〇〇萬噸、自春耕期以來實施所有增產工作、由市縣推進本部督勵、與以積極的指導、更於迫於穫睡間之出貨前自二十七日至九月二日一週間、本部將各班長派遣於全省下行縣別耕作之調查各據此調查獲得今年度出貨工作之基礎、各班長將該管縣大概皆已行調查、因此今年度省下之耕實耕作明確矣、受各方面莫大期待又該調查由興農部都岳威顧立農事試驗場技術官參加、調查結果九月四日於興亞會館之省出荷協議會報告之、

凌雲醫院
內外科 小兒科 皮膚科 產婦科 齒科 X光科 其他
晝夜拔生 隨時入院
各科診療赤貧者免費治療每禮拜一三五午前八時爲限
院址奉天市大西門裡郵局胡同內 一心街一段三三
電話 四-三三五一一號

腫脹雙消散
胖腫水臌氣臌 單腹脹 特效藥
每料二十元半料十元 奉天大西街下頭 楊家藥房

緊要聲明
敝號曾於康德十年八月廿四日出號慶林牛全五月後無論發生何事敝號概不負責特此鄭重聲明
奉天英利泉謹啓

遺失作廢
啓者敝人於康德十年七月二十七日由海城興亞銀行領往奉天興亞銀行滙付第四六一號滙票一張計國幣肆佰陸拾圓整係記名高忠武領取以掛號信遺失除向該行掛失外無論何人拾得概行作廢特此登報聲明
失票人 閻玉儒 啓

緊要聲明
紙因萬聚福包米製造業前佔隆昌街二段一一八號之房間經當局指定爲該區菜市配給小賣店當同房主三方約明對于天順成營業期間如有欠納各種課稅捐費以及欠外或担保等事統由該商自行負責處理概與敝店無何關涉特此聲明至希鑒察是幸
萬聚福代表 周滙新
天順成代表 張日財 全啓

遺失聲明
啓者周春源工所合資會社代表社員戳記不愼將手戳遺失自登報日起無論落於何人之手概作無效特此聲明
奉天小西區北興街三段一七五號 戴宏勳啓

撲毒丹
只以內服 不問輕重 當日見效 一服卽愈
百發百中
瘰癧 鼠瘡 屢服屢驗 特效藥

招請外埠代理
製造總發賣 玉德藥店 奉天市北市場

代理店
新京大馬路 義和謙本店
新京大和通 義和謙支店
吉林河南街 義和謙支店
哈爾濱三道街 天和增分店
新京三笠町 天和育分店

感謝治愈瘰癧之病
感謝人 郭景泰

感謝治愈瘰癧
[illegible]

代理店
[illegible]

營口版
康德新聞社營口支局　地址 營口市　三番　電話 營口本局 六五五〇番

開催遼東地區 農產物檢查連絡會議

【營口】非常時局下、爲期農產物增多之必要、乃由奉天省主催之下、合集奉省各市縣與農合作社代表、於月之二十五日十二時至五時許、特假本市公會室內開催遼東地區農產物檢查員連絡會議、屆時由全体檢查員出席之下、隆重擧開、首先國民儀禮後、繼由省廳理事長訓辭後、更有檢査關係事項之指示後、旋即入於協議、席間愼重討論農產物增產一切事宜、並關於左記二項亦有所協議
一、檢査事務連絡事項
一、檢査事務關係事項

召開連絡會議 期徹底回收金屬

【營口】市協和會本部及市公署當局、爲期金屬回收運動之徹底實施並達成所期之目的、由市當波總務科長司會之下、計於月之二十五日午前九時、於市署會議室內、召請各關係機關之庶務擔當者、約二十餘名出席之下、隆重擧開連絡會議、國民儀禮後關於一切庶務事宜、有所懇談和協議、並偏重點於各官廳之金屬回收再興向上、率先躬行、俾使達成目標、在熱誠懇談中、收得具體之方策、方行散會。

市警大張法網 宵小盡入甕中

【營口】爲期市內治安之寧靜、是以市警務當局、大張法網、但一般宵小不逞之徒、均罹逍遙法外、然仍尙有甘願以身試法之輩、胆敢於光天化日之下、施展其微末之竊盜技倆、然終難逃我銳眼刑事之手掌、以致被捕、於飽嘗鐵窗風味時、雖悔之但已有罹晚矣、茲將其犯罪內容、茲誌之於下、

王樹棠、二十六歲、營口市人、現住太康區天順街五十八號、爲酒井帆船之船夫、其收入尙堪維持其生活、奈其貪財心切、竟異想天開施展挖墻盜洞之妙技、七月卅日和月之六日二日內、先後侵入市內大和區南本街三丁目六番地日系酒井氏之宅內、兩次竊得大批之衣物、計有男用黑色狸皮大氅一件（値價三百元）男用羊皮鼠大氅一件（値價二百五十元）、女用茶色海溜皮大衣一件（値一百五十元）白幔帳一架（値價五十元）此外尙有豆油五十七斤（其實價二百二十八元）小米三十六斤（其實價五〇元四毛）、日前伊正徘徊於大順街附近時、恰逢市警務廳司法科之孫樹榮馬占元二刑事執行搜察勤務、見其形跡、恰惶可疑、當旣趨前加以盤問、更見其言語支離、手足無措之形態、知其定有非法之行事、遂將其逮捕回處、於嚴重審訊下、始供出其以上之犯行不諱、除追究其有無其他餘罪外、行將備文送交檢察廳、處以應得之罪

健民運動聲中 展開結核病豫防週間

【營口】伴隨此次協和會及民生部、並滿洲結核豫防協會共同主催、決定於九月九日至十五日止、亘一週間、全滿結核病豫防週間之展開、營口市協和會本部、緣此、爲期國民衛生保健之確保萬全、並以免結核病之發生豫防、又屆此次全滿結核豫防週間之展開、爲期屆時諸行事之完整實施等、現正忙於計劃一切行事中、

期普及防空爲 營口女子國高猛訓練

【營口】奉天省立營口女子國民高等學校、爲期普及防空、深知護空之重要計、特擬定訓練之徹底、俾促全校生徒於月之二十八日、防空服裝日之當日、動員全校師生、實施防空之猛訓練、分爲救護、防火、消火、防毒、避難、等之節目、屆時全市國防婦人會全体及省立國高學校生徒、均赴該校見學、現該校正準備一切實施事項中、想屆時定有一番之緊張和優秀之成績也、

新任二科長 來訪本支局

【營口】伴隨此次之人事異動新任營口市警務處之經濟保安科長警正土田久市氏及司法科長渡部涉等二氏、於月之二十五日午前十一時許、由經濟保安科警佐古保久雄氏偕同之下、來訪本支局作着任之辭、略示寒喧後遂行辭去、

南滿地區會議

【營口】爲期物資配給圓滑向上強化、並謀糧穀、蔬菜、魚類、等之確立配給圓滑體制計、特於月之三十日午後一時起、假營口市公署內二階會議室內、召開南滿地區蓋平、復縣、海城、營口等各市縣、擧開經濟科長會議、其成果頗堪期待、

營口市國婦會 慰勞旅順海上警察隊

【營口】滿洲國防婦人會營口市支部、爲向旅順之海上警察隊、慰勞安苦以資感謝計特組織慰問班一行八名、由坂井支部長、福延主事、引率之下、於月之二十六日午前四時許、由營口驛發之火車、攜帶慰問品、代表營口全市、首途赴旅順海上警察隊慰問、

促進市民愛馬運動 展開廢茶獻納達成國民義務

【營口】澎湃全國之廢茶獻納運動、營口市協和會本部、係此、還展開國民之熱誠運動、以促市民愛護無言戰士、藉求克服資料困難之同時、而資戰時下軍馬愛護之徹底、由市國防婦人會及馬事公會相協之下、現已開始蒐集廢茶、以期獻納、希市民努力熱誠獻納而達成國民之義務

徹底灌輸道德眞髓 營口市分會擧行開班式

【營口】營口道德會營口市分會自本年度開始以來即繼續開催會員講習班以六十日之期間徹底灌輸班員以道德之義意過去已畢業三班以主任及講師等之學識優秀故皆獲得相當成果、茲者第四班又得有一百〇八名之報名者故特於昨二十四日午前十一時於多數官民參集下擧行開班式

期農村教育向上 開催農村學校研究會

【營口】市初等教育練成部、爲期農村學校經營之強化向上、達成戰時下、國策之要請計、特於月之三十一日、午前九時起至午後三時止、特假營口市公立五福國民學校內、召請市練成部學校經營練成部長部員、並區練成班學校經營練成班長班員並農村學校長等全體出席之下開催農村學校經營研究發表會、並關於左記各項事宜有所協議
一、校外經營一般具體之經驗和指導、
一、農業鄉土研究宜供該校之參考者
一、農村校經營之推進者
一、册類的處理方法指導
一、其他等等

班組長會議

【熊岳】於月之二十三日熊岳街公所招集班組長午後一時開會討論一切防護指導之件會議結果表決
一、嚴禁宰殺動物
一、金屬再事收回務須自動貢獻
一、土豆待機預爲處理之件
此大東亞決戰之際物質困乏各項物產宜撙節儲資完遂聖戰至午後四時十分閉會。

邁向聖戰完遂 訓練青年層促其徹底時勢

【營口】値此大東亞聖戰、邁向完遂決勝体制之際、對於現代青年層之訓練教化組織、實爲當前之急務、尤其擔當青少年係的指導者、更須訓練教化、使其徹底了解時勢之要請、緣此、協和青年團營口市統監部、有鑑及此、特擬定於月之二十九日、亘一日間、對市內各青年團指導者、約四十餘名、招集於青年訓練所內、實施嚴格之猛訓練、藉資以強化伊等之指導力、而達成地域青年團訓練所期之目的、開其訓

青年團統監部 召請分團長開懇談會

【營口】協和青年團統監部、對於地域青年團、自開始訓練以來、業已收到相當效果、然該統監部、鑑於其受訓之結果、難有多數缺點、現爲達成訓練所期目的計、特定於月之二十八日午后一時至四時間、假市本部會議室內召請、各地域分團長、開催懇談會、屆時並由林本部長出席、有精神之訓話席間並檢討研究、今後青年團練成再強化向上、俾使達成所期之目的、故其成果頗堪期待也、

經濟科長會議 南滿各市縣擧開

【營口】蓋平、復縣、海城、營口三南滿各市縣經濟科長會議、三十日午後一時於營口市公署開催、豫定愼重協議秋季出產之糧穀、蔬菜、魚類等之圓滑配給体制、

獵友會擧開 本年度總會

【營口】狩獵期迫近之營口獵友會於二十五日午後七時在滿鐵厚生會館開催本年度總會、上程役員改選、會費改正、害鳥驅除、羽毛蒐集獻納之諸議案以擧狩獵報國之實、再邀請所有者全員當日入會參加、

豆腐坊開夜市

【熊岳城】自糧食統制以後、製造豆腐營業者、不得任便自爲每一市鎭只准數家須有營業許可惟岳街之豆腐作坊旣已領有許可、無妨正大光明出賣竟於深更半夜開門賣之、買主恐不得貪亦於半夜前往購買、紅男綠女互相擁擠樂頭攢動耳鬢斯磨關於風化未免不雅、長此以往、未免不無他項枝節發生望有管理之責者加以指示之、

努力藝術逼眞劇情 協劇再次公演仍得好評

【大連】向來所謂文化與藝術不振之關東州、自去年中、勃起一批熱力青年、極積提倡新進健全娛樂、藉以昂揚從來藝術界之缺陷、隨誕生現存之藝術話劇部門、然因資本及演員、人材關係、多有缺陷存在、尤其州內之劇團、雖出自一般努力下建設奈因多以出風頭與、玩漂而已、至於劇團內容、更無專門人整理、上上下下、皆爲業餘之消閑分子、故其成績之好否、可推想見、然自去年誕生之大連協和劇團、雖亦同上性質、但因其忍耐性與進取性超過其他、能以不足之資本、以及十幾名之演員、（男七名、女三名）、配演多角劇景、實堪讚許、該劇團自成立後、努力準備出演、直至今年春季、假大連宏濟大舞台、開始其處女作之『黎明』、因博觀衆好評、隨作首次之遠征公演奉天、歸來後、爲貢獻上次連足者之眼福、遂預定於月之十四五兩日、假協和會館、施行捲土重來、但不料意外關係、不克如願、除待觀者之灰心、劇團方面、亦受不少損失、其後經過許多波折、始於月之二十一、二兩日、假市內福興大舞台公演矣、此次公演、在連市已爲第二次、本預定午后即開始出演、奈因佈景與用具多有損壞、因之直至午后六時半、當未出場之先一般觀衆、多有不耐之感、嗣後開始出演時、剎時間、便被其演員之動作所誘引、全場數千名之觀客、皆聚精會神、屏息靜視而演員中尙能不負觀衆好意者、當推饒露與彭英兩女角她們不但擔當主演、並能大賣力氣、其次之劉青與宋鐵等、亦極演扭捏、總之此次公演、當稱成功、然據於外人傳說、該劇團非爲營利主義、屢次賠錢巨鉅、將來定有解散之說、倘若如斯、堪嘆可惜、故望有力當局者、應不灰心努力將來之大勝利也、

遼水潮

▲…協和會市本部、不久就要實施市街清掃運動了、爲求市街之美麗化、我們市民急應挺身負起鐵箒、快把街路掃淨吧、

▲…看！街頭巷尾滿堆着不潔之物、陳列於路旁使人觀之頗爲不雅呢、更有一般人不惜父母之遺体到處便溺、實有辱己之人格也、

▲…我們要知道市街淨化就好比洗面一樣、淸晨洗面後、胸內那是多麼爽快呀？淨化市街正如此、假使市街淸潔、行在路上、想一定心爽神怡呢？

▲…故希我等今後之國民急應躍起淸掃市街、使其達成市街美術壯觀化、那才是國民應盡的責任呢、

消夏水

爲生存搏鬥

陳華峰

諸位。煙鬼這個話是多麼可憎惡的兩個字啊！當我們聽到煙鬼這個名詞的時候。立刻便會想到一些個卑劣。下賤。沒人格的人來。可是這些卑劣下賤沒人格的人。這該是多麼可惜的事啊！

諸位。你們很夠淸楚的知道吧！百年前。鴉片已經很普遍的流行在我們的東亞裡了。尤其是在我們這個民族裡。無論那個階層都在貪婪的吸飲着了。因此。一些先進的人們漸漸的看破了這是人麻醉。使人墮落的毒藥。於是他們千方百計的設法斷絕這害人的鴉片。誰料想。百年後的現在。仍然有人千方百計的設法躲避官憲的監視。去暗行飲吸這害人的鴉片。來毀壞自己的生命。而這些人們。仍然是東亞裡的我們這些人裡的人。啊。這更是多麼可悲的事呢？

諸位。在過去我們看見過罷？一些富豪驕宦們被煙槍逼迫得。偷盜拐騙。身敗名裂。以至於把自己親的孩子都拋棄了。諸位。試想鴉片癮者們爲了一瞬間的麻醉。便忘掉了他們平時的聲譽和恥辱。他們是不是卑劣呢？他們是有人格的嗎？諸位。鴉片癮者們祇知道有了鴉片就歡喜。誰供給他鴉片他就感謝誰。然而他們也不想時代是前進的。自己已經被時代遺棄了。他們更絕想不到鴉片是英國人侵略東亞的陰謀啊！

諸位。英國人。那細長的身軀。白的皮膚黃的毛髮。藍的眼珠。像猿似的英國人。他們爲了要獲得東亞寶庫裡的各種資源。他們用了非人道的很毒的手段。把鴉片輸入了中國。使強悍的中國人羸弱了起來。中國雖然有過幾次的抗爭但這抗爭竟成了被瓜分的起端了。鴉片就像風似的流通在中國的各地。百餘年來在鴉片的煙霧裡。葬了多少青年哪。啊。這奸毒的英國人。這可恨的鴉片。這是我們東亞民族共同的仇人。共同恥辱。諸位。我們能忍這恥辱掛在我們東亞民族的身上嗎？鴉片癮者！你們還不該急速忌了煙嗎？爲了洗掉東亞民族的恥辱。爲了殺滅東亞民族共同的仇敵。

諸位。現在的人類是需要競爭的生存。是需要群衆的綜合的力量來活動。那種囚襲着傳統封建思想的人。已成爲這人類所不齒的廢物了。那種利己的獨善主義者。也成爲這個地球上的殘渣了。現在的情形。諸位是明白的。東亞民族已經走入東亞共榮的階段了。東亞裡的每個人都應該嚴肅職責的去努力。那麼誰還能允許你們飲吸毒藥鴉片呢。你們能偷偷的去做那下賤的吸飲鴉片的行爲嗎。

諸位。人生在世界上。是爲了個人暫時安適嗎。是爲了享樂嗎。不。絕對不是。我相信人在世界上是爲了奮鬪纔生存的。奮鬪纔是我們的生活的意義。惟有奮鬪。纔是我們的生活的彩色。但是。癮者們。你們生到世界上。又復用毒藥鴉片來暗暗的自殺。咳。我眞不明白你們這種人是爲了甚麽。你們如眞的有死的決心。你們就應該有忌了鴉片的決心。但是。你們何嘗是願意死呢。你們祇不過是茫茫的窮了。敎了。完了而已。癮者們啊。你們以鴉片自殺毒害可以。但是你們總應該想到你們的子孫。即使你們粘骨完全變了糞土。你們的子孫仍然會繁殖的。你們所居住的東亞。然而你們的東亞給外人任意的蹂躪嗎。你們能忍心使你們的子孫讓外人任意的凌辱嗎。我眞不明白。你們能飲吸暫時會使你們愉快的毒藥去毀害自己的寶貴的生命。那麼。你們就能使你們生命和你們的後代永久生存去與這毒藥奮鬪嗎。癮者們。你們看見過百年來癮者的下場了吧。你們爲甚麽還要做明白的胡塗者呢。

說到這裡我想到了大東亞戰爭。諸位。大東亞戰爭已將二年了。在這期間裡。親邦日本收得了赫赫的戰果。這是世界人類共知的事。在這海陸空三軍的勇士裡。我們絕找不出一個鴉片癮者來。惟其如此。親邦日本纔立在第一線努力着大東亞的解放戰。諸位。我們同樣是東亞的民族。我們卻不能直接去戰鬥。而且還有在做毒害自己的工作。這雖然是癮者們的罪過但我們不也有勸戒他們的責任嗎？我想我們應該爲這一群癮者們呼籲。進而更當爲東亞沉醉的民族呼籲。以至到東亞民族合唱起勝利的前夜。我們大家不是應該使癮者完全把鴉片忌了嗎？

諸位。現代的戰爭趨勢。已經走入大東亞民族保衛東亞的時期了。大東亞戰爭。就是東亞民族解放戰。東亞民族復興戰。東亞民族生存戰。癮者們。你們不是應該把煙忌了將你們的力量供獻給我們東亞解放。復興。東亞民族生存的戰爭裡嗎？諸位假如你們還希望生存的話。那麼你們就應該急速忘掉。忘掉就是你們的新生。也就是你們生存的革新。如果你們想到你們將來一定要奮鬥的話。那你們要當決心忌煙。忌煙。關於忌煙。想大家更能詳細的知道。在我們國家裡。有着頂善美的施設。那就是康生院。在康生院裡的人。沒有一個不感覺到那是幸福的。那裡有萬全的設備。科學的方法。更致給癮者適當的工作。那裡可說是癮者的樂園。所以。在報紙上。我們常常看見癮者的談話說。康生院是沉淪苦海的寶筏明燈。是的。康生院是沉淪苦海的寶筏明燈。我願沉淪在苦海的癮者們。早些乘寶筏奔向明燈之下。

還不啊？諸位。聽！這東亞解放的鐘聲。還不足以驚醒你們歧途的迷魂？那正義聖戰的吶喊還不足以刺戟起你們麻痺的神經嗎？奮起吧！夢裡的人們！我們應該爲生存的奮鬥。正義的戰。獻出我們的身與心。我們應該爲民族的復興。東亞的解放。流盡我們的血與汗。那麼東亞的曙光將明亮的照破那蒼茫的晨霧……。

諸位。這幾句話。不足無病的呻吟。也不是無謂的高調。更不是無目的讒詛。這祇是我以東亞民族裡的一個青年。向癮者的呼聲。

我知道諸位都不是癮者。而且諸位也不能做這種下賤卑劣沒人格的行爲。所以。我希望諸位把這小的呼聲。擴張到所有的癮者的耳鼓裡！

諸位！嗜好鴉片就是慢性自殺。忌掉鴉片就是生存革新哪！。當最後。我願向全東亞的癮者們呼喊一聲。

『忌煙就是東亞民族爲生存的搏鬥』

—新中國培養工作之一—

夏期集訓營

徙上海滬西中西女學校的如錦繡般美麗的校庭裡。發出生氣勃勃地中國青年的呼聲。衝破了住宅的午後之靜寂的充滿在舖道上。唯此乃可注目的新中國青年運動之再出發。實行訓練之中國青年層之第一線幹部之新國民運動第一年第二期之夏期集訓營的猛訓練。

由於日本對中國新政策之展開。中國百年熱望之自主獨立將漸達於完成之域。政府首腦汪主席於上海租界收回之後。即漸次實行擴大上海建設工作之陣頭指揮等國府積極的諸工作。第二期之夏期集訓營工是依國府最高國防會議之決議。而實施者指定上海爲第二期訓練營。其目的爲選拔全國公務員。靑少年團員並指導員中之特別優秀人材六百名。作爲中國靑少年層之指導者。而施以訓練者。其訓練方針有左列六項重要之點。

一。由於國父孫文與領袖汪精衛氏崇高之人格之薰陶。了解革命精神之眞意。確實認識對中國之復興。東亞保衛之意義。

一。以三民主義思想。爲明確認識最高指導原理。以此思想之躬行實踐爲目的。

一。企圖體位之向上。依軍事訓練之實施。實行心身之鍛鍊而背負東亞之前途。獲得健全的精神及強健的身體。

一。團體生活之訓練。企圖生活之規律化。同時培養智能以企圖精神之陶冶。

一。對受訓者。使充分認識時局。使成爲效果的受訓後之工作。

依從此訓練方針。實施次夏期集訓營第一期於南京

熱河先史文化與赤峰紅山（三）

佟柱臣

則史前所表現文化型。因之亦異。實以地域性之不同接受外來影響自有別焉。西拉木倫河以北沙丘地帶。多細石器遺址。曾經蒙人遊牧。黃土地域多出磨石器漢人概行農耕。西拉木倫河以南。有鑿形石斧。有孔石庖丁。石劍等多出土。陶器尤多。係屬華北新石器時代文化圈內。赤峰近年。發見彩陶。其與甘肅彩陶文化又屬一環。大凌河流域之淩源。經筆者之踏査。發見先史遺址。約三十處。遺物除大形之打製石斧外有孔槌斧。短冊形斧。石鑿。石庖丁。石紡綸均有發見。土器中則櫛目紋陶片。繩紋陶片。磨併紅陶等拾得亦夥。本年六月於河湯溝東。敎包踏査。又發見彩陶。故大凌河流域。及灤河流域。實如八幡一郎氏之論述。（見八幡一郎之熱河省南部之先史時代遺跡及遺物論文）仍屬黃河系文化。又帶北方固有文化焉。綜之熱河省之先史文化。一爲蒙古之細石器文化。一爲北方固有之打製石器文化。再則爲帶濃厚華北色彩之磨石器文化也。次至金石併用時代。法國桑志華於閻塲東家營子箱式石棺中。掘出槌斧。槍石。銅刀子銅錐。濱田博士於赤峰紅山發掘。有金銅飾具。銅刀子。概觀之西拉木倫河以南。又可云與華北殷周文化關係密切。與綏遠甘肅青銅文化影響尤深。所謂殷周文化。即以黃河流域爲據點之殷周時代製出之禮樂器多帶奇怪動物紋樣。器雖不實用。而手法流暢。於熱河大部。輒有發見。至於綏遠靑銅文化。

新東亞文化建設據點

亞人

"筆"之力量

大東亞戰爭的最後勝利。操之於大東亞民族。這是確信而無疑的了。不過我等若以爲戰爭完了。即戰勝之後。就算完事。東亞的建設。就算成功。那可就錯了。大戰收拾之後。政治。經濟部門的建設。須付出最大的努力。是不用說的。單想到文化的建設。也就是一宗非常非常大的事情。

我們環顧東亞的現狀。馬上可以明白思想上和文化上若不平着砲彈打下的基礎去。從事積極建設。那是不行的因爲砲彈。雖是鋼鐵製成。而『筆』的力量。絕不亞於砲彈。先覺者曾留西爾曾說了這樣的名言道。

『利劍之所得。容爲毛錐所破壞！』反例看來。敵性國家對於樞軸國家。所以時時運用其『神經戰術』的。骨子裡。還不就是要用『筆』來破壞樞軸國側槍砲所獲得的勝利麼？

全般的覺醒

我說這話的原因無他也就是東亞淨土。三百年來所受敵性的殖民地文化。所謂氷凍三尺。非一日之寒。咱們有先覺者。早已揭破這種可怕。而號着東方道義與東亞新文化的建設了。無奈國民方面。覺醒的程度。只到達『一般的覺醒』還沒到『各國的覺醒』即『全般的覺醒』。請看。

一、個人自由主義的表現。何時何地不在迷漫着。

一、文藝的人間卑屈性。和傷感性是何等充分。

一、美術上人間的無恥之頹廢味是不斷的殘留着。

一、建築彫刻的低能平俗和不道德。是何等的存在。

一、映畫的醜惡的致使。隨目遺留。看到以上種種。我們就不能憂心不巳了。所以我們要。徹底推倒歐羅巴文化的偶像。思想。乃至一絲一忽的印象。我們要。

一、推翻了卑屈傷感的藝文。建設偉大前進的藝文。

一、推翻了無恥頹廢的美術建設人間正大的美術。

一、推翻平俗不道德的建築。彫刻。建設崇高至上的建築彫刻。

一、推翻誘惑的映畫。建設健全的映畫。

一、推翻個人自由的思想。建設大東亞一元的思想。這就是新東亞文化建設的。理論的據點。

誌異 梁山伯與祝英台

梁山伯祝英台。在一般傳說。多半大同小異。不過這裡所參考的。似乎稍有所異的說法。

他們兩完全是東晉人。梁家在會稽。祝家在上虞。在杭州同學三年。情好甚密後來祝英台先回家了。等梁山伯回來的時候。經過上虞。到祝英台的家裡去造訪。才知道祝英台是女人。回家去告知了父母。要娶英台爲妻子。可是英台已經許給馬家了。山伯特別難過發誓終身不娶過了三年。山伯作了鄞縣縣令。病死的時候。對家人說我如果死了可以葬在清道山下。

第二年。英台被父母的壓迫。要作了馬家的妻子但是幾次求死都不可能。正是出嫁的一天。船被風浪吹擊不能前進。正巧經過淸道山下。英台便走近山伯的墳上失聲哀哭。墳忽然裂開了。英台便到墳裡去。可是墳馬上又合攏起來。

馬家不但沒有懷恨。反而請朝廷的太傅謝安賜給義婦的旌表。和帝的時候。山伯曾顯過一次靈異。幫助着國家戰爭。當時在鄞縣給山伯立廟祭祀。廟前有橘樹兩棵委宛相抱。時常有花蝴蝶。飛去飛來土人稱蝴蝶。爲山伯。

按梁祝的事情。却很奇怪金樓子和會稽異聞都有紀載女人能爲男子的裝飾而始終保持着貞操。這是多麼難能的事。所以他的名節永久兇沛着。

德國學童生活

大空

凡是德國之國民。都是飛行士。這是國民社會主義飛行士團的標語。希特勒靑少年團勿論矣。德國到處設有模型飛行機製作所。讓幼年學童。也製作模型機。他們用自己作的模型機。參加賽會優勝者授以課程。受專門團體的指導更入正式滑翔機工塲學習。年稍長。練習操縱。遂成優秀之飛行士矣。

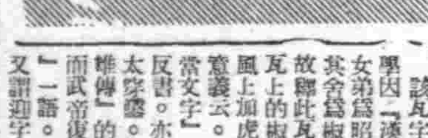

漢瓦當考

貳　貴它

第二種。永受嘉福。字形別異僅二式。框邊二重。外寬內細。正心一圓點。四字由上自下左行。一式如圖另一式則受字較爲不同。茲並附於上。

該瓦字體作鳥蟲書。兪太學因『漢書董賢傳』有『昭女弟爲昭儀。位次皇后。更其舍爲椒風。以配椒房。』故釋此瓦爲椒風嘉祥。且謂瓦上的椒字作『卞』。反書風上加虎形。取易風從虎的意義云。但程敦在『秦漢瓦當文字』中。則謂椒字作卞反書。亦不類。風上加虎也太穿鑿。程氏又引『漢書楊雄傳』的『甘泉本因秦離宮而武帝復增通天高光迎風宮』一語。而斷爲迎風宮的瓦又謂迎字小篆體與第一字相似。風子蕭史形。是篆法中常見者云。

在此。筆者以爲上二說均過牽強於歷史建築物。故有椒風及迎風的說法。但根據筆者的推究。實爲『永受嘉福』四字。觀漢瓦的製作。往往飾以吉祥語文。況四字筆劃明顯。僅須按筆推求。無不淸朗顯然。

診療各科
大西醫院
內外科、性病科、其他電氣、太陽燈、超短波各科治療戒除各種麻醉慢性中毒負戒除
接生助產不分晝夜隨時臨須
奉天市大和區靈町三 電話事務用三五二八 病室用四〇四七
院長 欒德軒 助產士 孫靜波
病室完備入院隨便

民益鐵工廠出品

奉天市小西區惠工街九十三號
電話(二)三五三三番

新式簿記函授招生
本會爲滿洲首創函授簿記學之所開辦至今十二年矣凡有志於會計事務者可速報名入學畢業後由會計師發給畢業證書詳章函索可附郵票八分即寄通信處中央郵政局私書函第八號新京大連銀行簿記講習會收（但回信地址須詳細寫明）

捨治大症藥
貧困買一捨一不貧不捨
治瘋狂羊角風　治肺癆病吐血　治乾血癆經閉　治腰腿疼癱瘓
治癥症肝腫　治滑精疝氣　治鼠瘡乳瘡　治梅毒久淋
各症藥每料十二圓
奉天大東門內北竈行胡同濟世藥房樂宅

錦州市紫明區杏花街九ノ一
寶昌泰工廠精製
滿洲特產（紅土子）一、二、等石灰膏（ドロマイト）紅粉
大宗出品價格低廉品質優良堅固耐久誠爲建築諸君使便隱幣之品也如蒙函購發送迅速希土木家一試方知不謬也並歡迎代理投意者驚臨接洽是幸
電話四〇四三番

患痔病諸君
請用歷史悠久効果卓著的！
痔瘡・痔漏・便血・脫肛・結瘤・生管・便秘・良藥
化痔土龍散
代理店
函索痔圖說明付郵票六分即寄
發賣本舖◉奉天大西街三段八八 張三多堂

服後立能見效短期除根永不再犯
濟康 清血解毒丸 片
主治
人生最可怕的就是梅毒病！
各埠藥房均有代售
包裝四二粒 定價三元
製造發賣元
奉天市瀋陽區一經路二段一〇號
濟康製藥所
電話四三二一六番

急性慢性 淋病特效藥 能徹底除根永不再犯
濟康 滅淋根 片
定價 小盒四元 大盒十一元五角
★本（滅淋根）之殺菌作用服後數時間內確實的作用於泌尿部將菌徹底殺滅淋菌一面強化病部之抵抗力以促進病之康復誠爲淋病不可惟（滅淋根）之特效也
★現今世上患淋病者莫知其數並且夫婦同總要夫婦協助之下服用（滅淋根）以期早日完全斷根否則因極環相染永久不能除根本（滅淋根）不但極効於男子淋疾及對於婦女赤白帶下月經不調子宮病等定能發揮最神速而正確之效果也
各埠藥房均有代售
奉天市瀋陽區一經路一段一〇號
濟康製藥所
電話四三二一六番